Welspun CORP

E-mail (Soft copy)

WCL-SD/ECCR/H2-FY'25/2025-26/21 **Date: 25/04/2025**

To,

The Deputy Director General of Forests (C),
Integrated Regional Office (IRO),
Ministry of Environment, Forest and Climate Change (MoEF&CC),
Room No. 407, Aranya Bhawan, Near CH-3 Circle, Sector-10A, **Gandhinagar-382010.**
E-mail: iro.gandhingr-mefcc@gov.in

Sub.: Half Yearly Compliance to Environmental Clearance of Welspun Corp Ltd. (Steel Division).

Ref: WCL-EC Amendment, SEIAA/GUJ/EC/3(a) & 1(d)/1067/2023, date: 21.08.2023 (Earlier WCL-EC, SEIAA/GUJ/EC/5(f)/2338/2022, date: 15.10.2022 & WSL - EC, SEIAA/GUJ/EC/3(a) & 1(d)/83/2011, date: 30.05.2011)

Respected Sir/Ma'am,

With reference to above subject, please find herewith the point wise **Six-Monthly Compliance Report (October'2024 to March'2025)** of environment clearance in respect of **Welspun Corp Ltd. (Steel Division)** Located at Welspun City, Village-Versamedi, Taluka-Anjar, District-Kutch, Gujarat.

As per the Para 10 of EIA Notification, 2006 and subsequent amendment vide MoEF&CC notification S.O 5845 (E) dated 26.11.2018; we are submitting herewith the compliance report of EC letter to your good office through e-mail (soft copy).

This is for your kind information and record, please.

Thanking you,

Yours faithfully,
For Welspun Corp Ltd. (Steel Division)

Welspun Corp Limited - Steel Division Anjar

Dr. Rameshkumar K.T
(Vice President & Group Environment Head)

Encl: As above

CC to:

(1) **The Member Secretary,** Gujarat Pollution Control Board, Paryavaran Bhavan, Sector 10-A, **Gandhinagar-382010.** Email: ms-gpcb@gujarat.gov.in
(2) **The Regional Director (West Zone)**, Central Pollution Control Board, Parivesh Bhawan, Atmajyoti Ashram Rd, Opp. VMC Ward Office No. 10, Subhanpura, **Vadodara, Gujarat-390023**.
E-mail: westzonecpcb@yahoo.com
(3) **SEIAA-Gujarat,** Gujarat Pollution Control Board, "Paryavaran Bhavan", Sec-10A, **Gandhinagar-382010**.
E-mail: seiaaguj@yahoo.com

Environment Clearance Compliance Status Report of Welspun Corp Ltd. (Steel Division)

(Period: October'2024 – March'2025)

Unit: Welspun Corp Ltd. (Steel Division)

Survey No. 650,652,653,655 Village: Versamedi,
Taluka: Anjar, District: Kutch, Gujarat-370110.

Half Yearly Environment Clearance Compliance Report For M/s Welspun Corp Ltd.
located at Survey No. 650, 652, 653, 655 Village: Versamedi, Taluka: Anjar, Kutch-370110 (Gujarat).

WCL-EC Amendment, SEIAA/GUJ/EC/3(a) & 1(d)/1067/2023, date: 21.08.2023 (Earlier WCL-EC, SEIAA/GUJ/EC/5(f)/2338/2022, date: 15.10.2022 & WSL-EC, SEIAA/GUJ/EC/3(a) & 1(d)/83/2011, date: 30.05.2011)

S.No.	Environment Clearance - Condition	Compliance Status
A	**SPECIFIC CONDITIONS:**	
1	Total Production of Sponge Iron for captive consumption and for sale shall not increase for existing 1,44,000 MT/ Annum, in any case.	Complied. Sponge Iron Production is 1,43,999 MT during Current Financial Year 2024-25 and it's within limits. However, we have also submitted application (Proposal No. IA/GJ/IND1/519097/2025 dated 20/01/2025) for the 20% increasing in DRI production (1,44,000 MTPA to 1,72,800 MTPA) at MoEF&CC under 7(ii) paras as per the OM by MoEF&CC dated 11th April'2024.
A-1	**WATER:**	
2	Fresh water requirement shall not exceed 2869 KL/day after the proposed expansion and shall be met only through water supply from Gujarat Water Infrastructure Ltd. (GWIL). No ground water shall be tapped for the project requirements. Water meter shall be installed at the all-water intake points and its records shall be maintained.	The water supply is fulfilled by our sister Unit M/s WLL. No ground water is being tapped for the project requirement. We have maintained the logbook for water consumption within the premises. The details of water consumption for the compliance period (October'2024 to March'2025) is given below. S.No. / Month / Industrial (KL) / Domestic (KL) 1. / Oct-2024 / 18,600 / 7,129 2. / Nov-2024 / 21,784 / 4,902 3. / Dec-2024 / 21,240 / 5,598 4. / Jan-2025 / 17,858 / 6,802 5. / Feb-2025 / 18,127 / 6,187 6. / March-2025 / 14,142 / 6,349 However, water consumption during the Current Financial year 2024-25 is 806 KLD and its within limit as mentioned in EC Condition. Water meter is installed at all water intake points and maintained daily/monthly records. same data also submitted at Monthly E-Patrak through GPCB XGN portal.
3	The industrial effluent generation (from DM Plant Regeneration, Boiler Blow-down & cooling tower blow down) shall not exceed 179 KL/day after the proposed expansion.	The Industrial effluent generation of water is within the prescribed limit. Mostly industrial effluent reuse in process for cooling purpose.
4	The industrial effluent after its pH correction shall be completely reused in sponge iron kiln cooling, green belt development, sprinkling on roads etc. There shall be no discharge of industrial effluent outside the factory premises in any cases.	We are re-using wastewater for Cooling of Kiln's Cooler, Dust suppression, sprinkling, gardening purpose to minimize fresh water consumption. We have maintained and adhere with Zero Liquid Discharge (ZLD) norms.

		We are carrying out regular monitoring on monthly basis by third party i.e. (Recognized auditor by GPCB no. GPCB/EA-151712/& MoEF Accredited (EPA-1986) Laboratory NABL approved Lab)
5	Domestic Wastewater shall be disposed of through septic tank-soak pit.	The domestic wastewater is being disposed through a septic tank.
6	Rainwater harvesting of surface as well as rooftop runoff shall be undertaken, and the same water shall be used for the various activities of the project to conserve fresh water as well as to recharge ground water. Before recharging the surface runoff, pre- treatment must be done to remove suspended matter.	We have made an artificial pond for the Rainwater Harvesting. Rainwater is being collected in the same for the utilization. We have created two large rain water harvesting lagoons with a **capacity to store 3000 million Liters of rain water**. **The lagoon is spread at an area of 27 acres having depth of 18 meters**. Drainage network is created in all areas to collect the rain water from the roof tops and it is diverted into the lagoon. This water used for gardening and process activities after primary treatment.

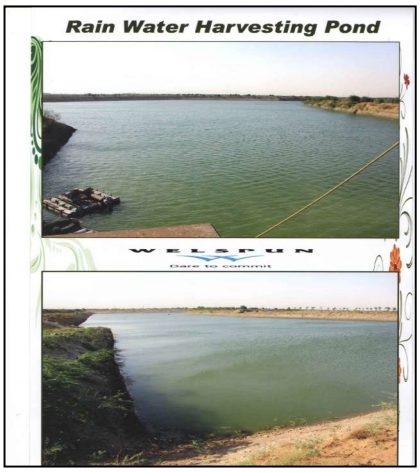

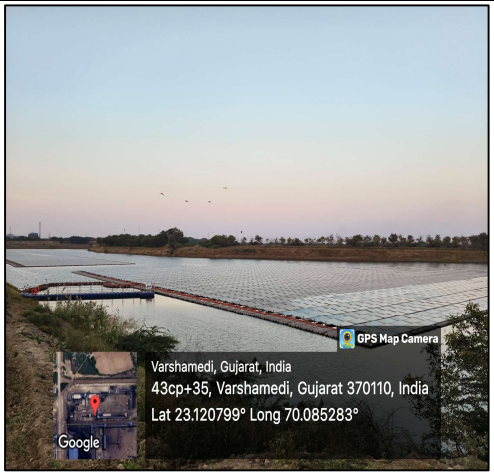

Photographs of Rain Water Harvesting Pond

Satellite view of Rain Water Harvesting Pond

A-2	AIR:	
7	Imported coal-125 MT/day & Coal-char 56 MT/day shall be used as fuel in the proposed AFBC Boiler (30 TPH).	Noted and being complied.
8	FO-3.5 KL/Day & Gasifier Gas shall be used as a fuel in the Reheating Furnace. (03 Nos.)	Noted.
9	The AFBC Boiler shall be operated only when existing sponge iron kiln is not in operation (i.e. WHRB plant non operation phase) and hence total power generation shall not increase from existing 12 MW level in any case.	Noted & being Complied. We ensure that, total power generation not increased from the existing 12 MW level.
10	Height of stack attached to induction Furnace (02 nos.) and Reheating Furnace (03 nos.) shall be at least 30 M and height of stack attached to AFBC Boiler shall be at least 47.24 M.	Complied. We have maintained the adequate stack heights for both stacks (Induction Furnace & Reheating Furnace).
11	Bag Filters shall be provided as air pollution control system for induction Furnace (02 nos.) and Reheating Furnace (03 nos.). These bag filter shall be operated efficiently to achieve the norms prescribed by the GPCB at stack outlets.	Bag Filters have been provided as air pollution control system for Controlling Emission to achieve the norms prescribed by the GPCB at stack outlets. We have also conducted stack monitoring by third party NABL accredited lab on regular intervals and results are found within standards limit and same are also submitted with Six-Monthly EC Compliance Report. Please refer Annexure-1 as a third-party stack monitoring report by third party (NABL & MoEF&CC) accredited & GPCB approved agency. Geotagged photographs of Stack Monitoring
12	High efficiency Electrostatic Precipitators (ESP) with efficiency not less than 99.9% shall be provided as air pollution control system for the AFBC Boiler. The ESP shall be operated efficiently to ensure that particulate matter emission does not exceed the GPCB norms. The control system shall be designed and integrated in plant DCS in such a way that if emission from ESP exceed the specified standard utilization of boiler capacity shall be reduced so that flue gas emission from the stack meets with the specified norms of boiler shall shut down totally.	High efficiency Electrostatic Precipitators (ESP) has been provided and efficiently operated to maintain GPCB norms. Please refer Annexure-1 as third-party stack monitoring reports of ESP by third party (NABL & MoEF&CC) accredited & GPCB approved agency.

13	There shall be one extra field in the ESP to ensure that even though one field goes out of order, the efficiency of the ESP is not affected. In case of failure of two or more fields of the ESP, the unit shall immediately shut down the power plant.	Complied.
14	Online Monitoring System shall be installed on the boiler stack. This online monitoring system shall be interlocked with plant DCS system in such a manner that if concentration of particulate matter in flue gas emission exceeds the stipulated standard, utilization of boiler capacity shall reduce accordingly in order to bring down the particulate matter concentration below the stipulated standard. An arrangement shall also be done for reflecting the online monitoring results on the company's server which can be assessable by the GPCB on real time basis.	Complied. Online Monitoring System (OCEMS) is provided at boiler stacks. Same real time monitoring data are also transferring to GPCB & CPCB servers.
	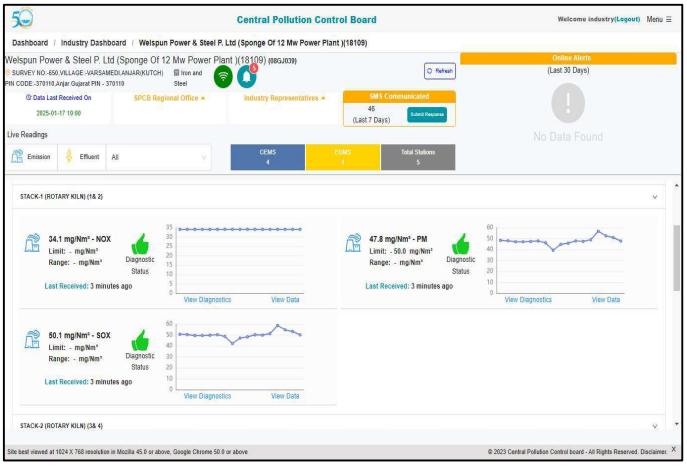 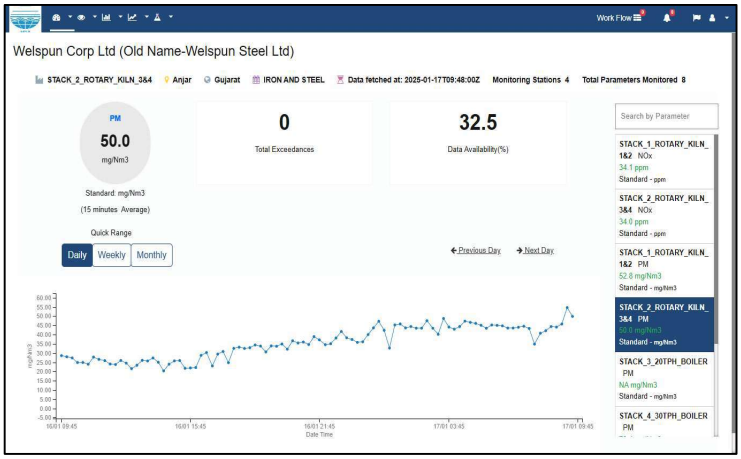 **Screenshot of Real Time Online CEMS data transfer to CPCB RTDMS & GPCB Servers**	
15	The Company shall prepare schedule carry regular preventive Maintenance of mechanical and electrical parts of ESPs and assign responsibility of preventive maintenance to the senior officer of the company.	We are maintaining performance of all installed APCDs with regular maintenance to efficient working.
16	The fugitive emission in the work zone environment shall be monitored. The emission shall conform to the standards prescribed by the concerned authorities from time to time (e.g. Directors of industrial Safety & Health). Following indicative guidelines shall also be followed to reduce the fugitive emission.	Point noted and are being complied. Fugitive emissions are being monitored in the work zone area on regular intervals by third party (Accredited by NABL & GPCB approved). All results are found satisfactory and same report also submitted with Six-Monthly EC Compliance report submit to MoEF&CC, GPCB & CPCB authorities. Please refer Annexure-2 as a third-party fugitive monitoring report by third party (NABL & MoEF&CC) accredited & GPCB approved agency.
a.	Enclosure shall be provided at coal loading and unloading operation.	Complied. Efficient enclosure provided at coal loading and unloading operations and also adequate storage facility provided for the coal materials under covered shed.

		We have fixed the curtain at both side of entry and exit gate of coal storage yard. This will minimize the impact of dust emission during vehicle loading/unloading. In addition to this, they have also installed the dry fogg/mist spray system at the coal unloading ground hopper to reduce dust emission. We have also covered the truck with Tarpaulin sheet during the Transportation.

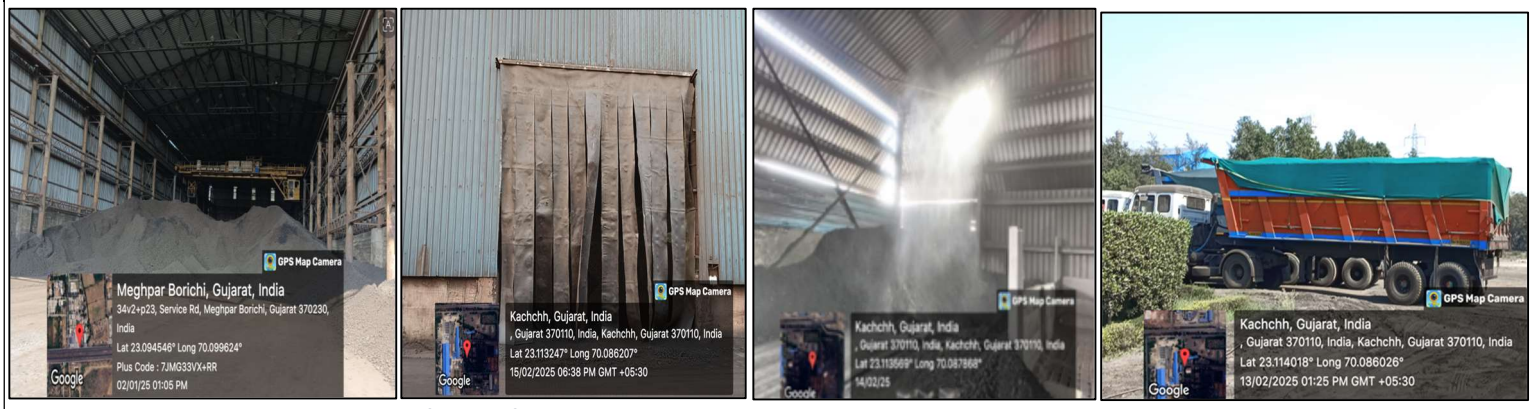

Fully Covered shed facility for the Coal handling & Storage, Fogg spray system and covered trucks

b.	Water shall be sprayed on coal stock piles periodically to retain some moisture in top layer and also while compacting to reduce the fugitive emission.	Water Sprinkler System have been installed at Coal Storage area and water being sprayed on coal stock piles periodically to retain some moisture in top layer. We have provided water sprinkler facility at raw materials & coal storage yard areas and also water sprinkler provided at the Material Conveying Belts to reduce the dust emissions. In addition to this, we have also deployed water tanker for the water sprinkling in plant internal roads and storage yard areas on regular intervals to reduce fugitive emissions.

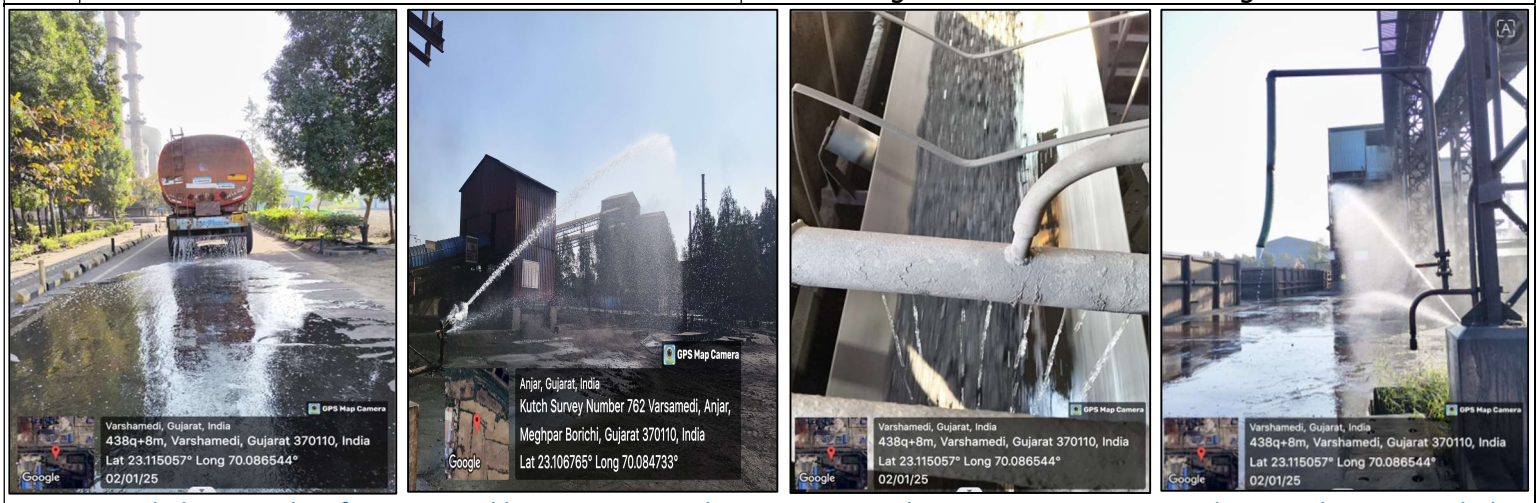

Geo-tagged photographs of water sprinkler system at coal storage area, other open storage area and material conveying belts and also deployed water tanker

c.	All transfer points shall be fully enclosed.	All transfer points are fully enclosed & covered with GI sheet. All transfer tower and conveyor belts are also covered with canopy for the reduce dust emission.

	 Geotagged photographs of Covered all transfer point and covered conveyor belt systems	
d.	Accumulated dust on the ground and other surface shall be removed/swept regularly and water the area after sweeping,	Accumulated dust on ground is being swept on a regular basis to maintain good housekeeping and water is being sprinkled after sweeping.
e.	Internal roads shall be either concreted or asphalted or paved properly to reduce the fugitive emission during vehicular movement.	Complied & following measures taken to reduce dust emission during vehicular movement. 1. Point Noted & we have provided the paved & concreted wide road inside the plant premises to reduce emission during vehicle movement. 2. In addition to this, water sprinkling facility provide for the wetting of roads and also deployed dedicated water tankers nearby storage yards areas & inside the plant premises. which resulted to decrease in fugitive emission during the vehicles movement. 3. Maintaining good housekeeping through vacuum cleaning truck for internal plant roads and main roads. 4. Materials are covered during transportation inside the plant premises to reduce dust emissions. 5. Vehicle speed also maintained within 20 Km/h to reduce the dust emission during vehicle movements.

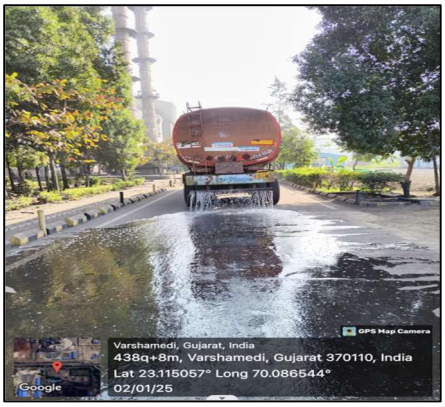

Geotagged photographs of Water tanker & Vacuums cleaning truck to reduce dust emission during vehicle movement

f.	Air born coal dust shall be controlled with water sprinklers at suitable locations in the plant.	Water Sprinkler System are installed to control fugitive dust emission inside the plant premises. In addition to this, we have deployed dedicated water tanker to reduce dust suppression.
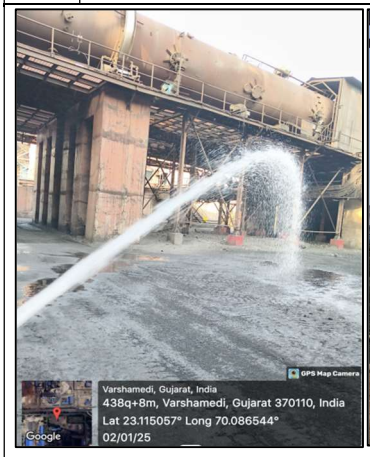 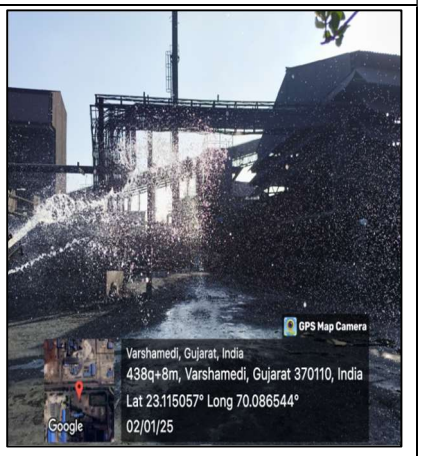 Geo-tagged photographs of water sprinkling facility for dust suppression	
g.	Coal shall be transported through covered trucks only whereas fly ash shall be transported through closed trucks only.	Noted & are being complied. Mostly materials transportation trucks are covered with tarpaulin. Photo of material covered truck
17	Third party performance Evaluation of the air pollution control system including ESP shall be carried out at least once in a year to check its performance and efficiency through a reputed institute like NPC, LD Collage of Engineering or such other institute of similar repute, and its records shall be maintained.	Third party performance evolution of the air pollution control system including ESP are being carried out by M/s Royal Environment Consultancy Services on regular intervals and its records are being maintained and report also submitted to MoEF&CC, GPCB & CPCB authorities along with Six-Monthly EC Compliance reports. In addition to this, GPCB approved Sch-I Auditing agency is also conducted Environmental Monitoring under EAS (Environment Audit Scheme) on quarterly basis and same monitoring reports are also submitted with Final Environment Audit Report to GPCB, Head Office. Please refer Annexure-1 as third-party stack monitoring reports by third party (NABL & MoEF&CC) accredited & GPCB approved agency.
18	Ambient air quality monitoring shall be carried out every month at three stations at 180 degree and its records shall be maintained and furnished to the SEIAA & GPCB from time to time. If at any stage, any pollution is found to exceed the prescribe limit,	Ambient air quality monitoring is being carried out every month at various locations (04 locations) through third party (Accredited by NABL and MoEF&CC approved) & same records are being maintained and also submitted to MoEF&CC, CPCB & GPCB along with Six-Monthly EC Compliance report.

	necessary additional control measures shall be provided immediately.	However, we have provided adequate measures to maintain better Ambient Air Quality inside the plant premises and third party AAQ monitoring reports are also found within prescribed limits. The locations of ambient air quality monitoring stations are decided in consultation with the Gujarat Pollution Control Board on the basis that one stations is installed in the upwind and downwind direction as well as where maximum ground level concentrations are anticipated. Please refer Annexure-3 as a Third party AAQM reports by third party (NABL & MoEF&CC) accredited & GPCB approved agency. Geo-tagged photographs of Third party AAQ Monitoring
A-3	**HAZARDOUS / SOLID WASTE:**	
19	The company shall strictly comply with the rules and regulations with regards to handling and disposal of hazardous waste in accordance with the hazardous waste rules 2008, as may be amended from time to time. Authorization from the GPCB shall be obtained for collection/treatment/storage/ disposal of hazardous wastes.	We are following the Hazardous and Other Wastes (Management and Trans-boundary Movement) Rules, 2016 & their subsequent amendments. We have obtained consolidated Consent & Authorization (CC&A) from Gujarat Pollution Control Board (GPCB) for collection /treatment / storage/disposal of hazardous wastes and Consent is valid up to 12.08.2025. GUJARAT POLLUTION CONTROL BOARD PARYAVARAN BHAVAN Sector-10-A Gandhinagar-382 010 Phone : (079) 2322625 Fax : (079) 2323215 Website : www.gpcb.gov.in By R.P.A.D In exercise of the power conferred under section-25 of the Water (Prevention and Control of Pollution) Act-1974, under section-21 of the Air (Prevention and Control of Pollution)-1981 and Authorization under rule 6(2) of the Hazardous and Other Waste (Management and Transboundary) Rules, 2016 framed under the Environmental (Protection) Act-1986. And whereas Board has received consolidated consent application Inward No.180348 dated 03/03/2021 for the Renewal of Consolidated Consent and Authorization (CC&A) of this Board under the provisions / rules of the aforesaid Acts. Consents & Authorization are hereby granted as under. CONSENTS AND AUTHORISATION: (under the provisions /rules of the aforesaid environmental acts) To, M/s. Welspun Steel Ltd. (18109), Survey no- 650,652,653,655, Vill: Varsamedi, Tal: Anjar, Dist: Kutch – 370 110 1. Consent Order No. AWH-113455 Date of issue: 28/06/2021 2. The consents shall be valid upto 12/08/2025 for the use of outlet for the discharge of trade effluent and emission due to operation of industrial plant for storage of the following items/ products. Sr. No Product Quantity per Month 1 Sponge Iron 12,000 MT 2 MS Ingots & Billets 26,000 MT 3 Angels & Section 18,000 MT Subject to specific condition: 1. Industry shall comply with conditions of Environment Clearance issued vide order no. CEIA/GUJ/EC-3(a) 61(d)/83/2011 dated 30/05/2011. 2. Industry shall not manufacture TMT bars/ rods 20,000 TM without prior permission of the Board. 3. Industry shall not operate rolling mill/ reheating furnace as well as TMT bars/ rods plant as per your submission letter dated 03/05/2021. 4. Industry shall not withdrawal ground water without prior NOC of CGWA as per order of Hon. National Green Tribunal. 5. Unit shall obtain fresh water from valid source have permission of the complete authority. 6. Industry shall obtain Public Liability Insurance Policy as per PLI act, if applicable. 7. Industry shall comply with the coal handling guideline of the Board. 8. Industry shall provide dedicated close area for storage of coal. 9. Industry shall provide dedicated storage silo for storage of fly ash & ash shall be dispose off as per the notification. Clean Gujarat Green Gujarat ISO - 9001 - 2008 & ISO - 14001 - 2004 Certified Organisation Page 1 of 8 GUJARAT POLLUTION CONTROL BOARD PARYAVARAN BHAVAN Sector-10-A Gandhinagar-382 010 Phone : (079) 2322625 Fax : (079) 2323215 Website : www.gpcb.gov.in c) The acoustic enclosure or acoustic treatment of the room shall be designed for minimum 25 dB (A) insertion loss or for meeting the ambient noise standards, whichever is on the higher side (if the actual ambient noise is on the higher side, it may not be possible to check the performance of the acoustic enclosure/ acoustic treatment. Such circumstances the performance may be checked for noise reduction up to actual ambient noise level, preferably, in the night time). The measurement for insertion loss may be done at different points at 0.5 m from the acoustic enclosure/room, and the averaged. d) The D.G. Set shall be provided with proper exhaust muffler with insertion loss of minimum 25 dB (A). e) All efforts shall be made to bring down the noise level due to the D.G. Set, outside the premises, within the ambient noise requirements by proper siting and control measures. Installation of a D.G. Sets must be strictly in compliance with the recommendations of the D.G. Set manufacturer. f) A proper routine and preventive maintenance procedure for the D.G. Set should be set and followed in consultation with the DG Set manufacturer which would help prevent noise levels of the DG Set from deteriorating with use. 5. AUTHORIZATION as per HAZARDOUS AND OTHER WASTE (MANAGEMENT AND TRANSBOUNDARY) RULES, 2016 Form-2 [See rule 6 (2)] 5.1 Authorization order no -AWH-113455 Date of issue 28/06/2021. 5.2 M/s. Welspun Steel Ltd., is hereby granted an authorization to operate facility for following hazardous wastes on the premises situated at Survey no- 650,652,653,655, Vill: Varsamedi, Tal: Anjar, Dist: Kutch. Sr. No Waste Quantity Schedule & Category Facility 1. Used Oil 1,314 KL/Year I-5.1 Collection, storage, transportation and disposal by selling to registered recyclers or reuse as lubricant within plant premises. 2. Discarded containers/ Drum 2.16 MT/Month I-33.3 Collection, Storage, Transportation and disposal by selling to authorized decontaminator. 5.3 The authorization shall be valid up to 12/08/2025. 5.4 The authorization is subject to the conditions stated below and such other conditions as may be specified in the rules from time to time under the Environment (Protection) Act-1986. 5.5 The authorization is granted to operate a facility for collection, storage within factory premises transportation and ultimate disposal of Hazardous wastes as per condition no 5.2 to the industry having valid CCA of this Board. 5.6 TERMS AND CONDITIONS OF AUTHORISATION 1. The applicant shall comply with the provisions of the Environment (Protection) Act-1986 and the rules made thereunder. Clean Gujarat Green Gujarat ISO - 9001 - 2008 & ISO - 14001 - 2004 Certified Organisation Page 5 of 8 Screenshot of Valid Authorization copy obtained from GPCB

20	Hazardous waste sludge shall be packed and stored in separate designated hazardous waste storage facility with impervious bottom and leachate collection facility, before its disposal.	Complied. unit has provided separate hazardous waste storage facilities designated for each hazardous waste with pucca bottom and leachate collection facility, before its disposal. Photographs of the same is given below:
21	The discarded containers/barrels /bags/liners/ shall be sold only to the register recycler after decontamination.	The discarded containers/barrels/bags/liners/ are being sold only to the register recycler by Gujarat Pollution Control Board (GPCB) through online manifest system with Form-10 at GPCB XGN Portal only. We have also submitted hazardous waste generation/disposal data during the submission of Annual Return (Form-IV) to statutory authorities and same copy also uploaded at XGN Portal in view of compliance in respect to Hazardous & Other waste Management Rules'2016 & their subsequent amendments. Latest Annual Return of Hazardous waste (Form-IV) submitted to statutory authorities for financial year 2024-2025 with our vide letter no. WCL-SD/(ID-18109)/ENV/HZW/ 2025-26/10 dated 10/04/2025.
22	The used oil shall be sold to only to the registered recycler.	Used Oil are being sold to authorized registered recycler of Gujarat Pollution Control Board through online manifest system only.
23	Ash pond shall not be constructed for the storage of the fly ash and the fly ash shall be stored in closed RCC silos only. The unit shall strictly comply with Fly Ash Notification under EPA and it shall be ensured that there is 100 % utilization of ash to be generated from the unit.	Complied. We have provided specific RCC fly ash storage area. Unit has disposed fly ash to brick manufacturing unit. Photographs of Fly ash storage area;

24	Slag shall be utilized in brick manufacturing or road construction or sold as aggregate for construction activity.	Noted and are being Complied.
25	Mill scale shall be completely reused in the process.	Noted and are being Complied.
A-4	**SAFETY:**	
26	Fire Protection system based on National Fire Protection Association (NFPA) approved guideline shall be provided. It shall consist of fire hydrant system all-round the plant area and storage yards, high velocity water spray system for transformers, automatic fire detection and alarm, manual fire alarm system, portable fire extinguisher etc.	We have also prepared an On-site Emergency Plan and Emergency Evacuations Plan to mitigate any exigency and also conducted Mock drills on the regular intervals to comply with all safety measures as per NPFA. We have provided fire extinguishers throughout the plant area. Additionally, the unit maintains four fire tenders and emergency response teams at Welspun City to ensure immediate response to any fire-related emergencies. It has been ensured that, for quicker response, adequate number of Fire extinguishers like Foam, DCP and CO2 has also been kept with easy accessibility. A layout plan indicating the location and type of extinguishers is displayed for ease of understanding and for quicker response.

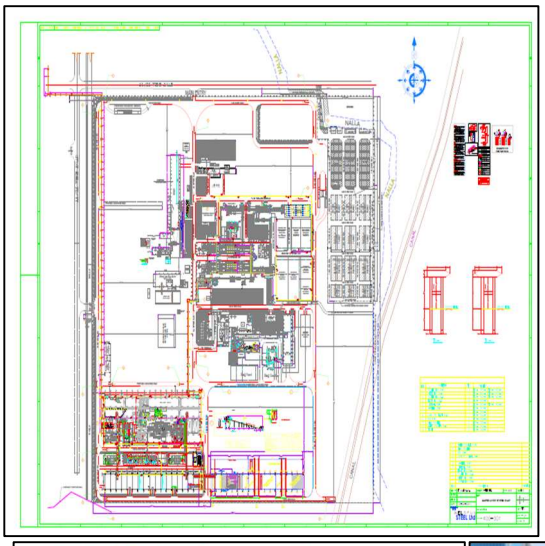

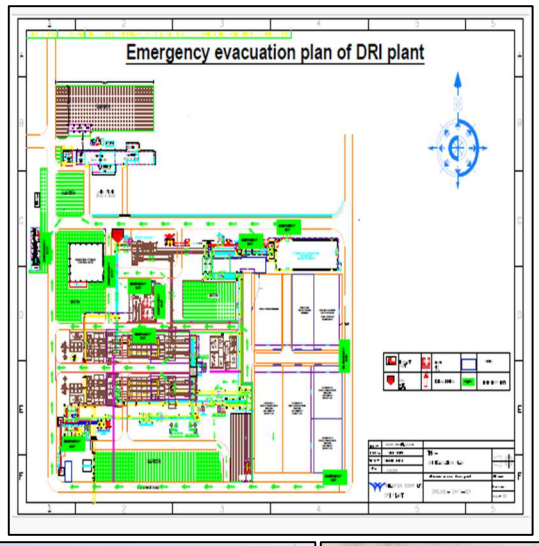

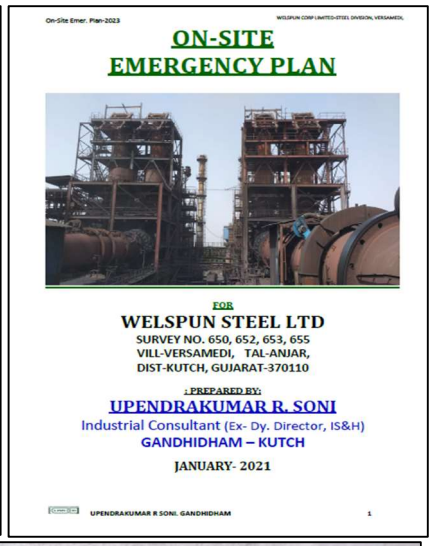

Layout of Fire & Safety measures including Emergency Evacuation Plan and On-site Emergency Plan

27	Personal Protective Equipment shall be provided to workers and its usage shall be ensured and supervised.	Personal Protective Equipment are being provided to workers and its uses are being insured & supervised. Safety Helmet & Safety shoes are mandatory for workers Other PPEs are being provided as per specific work place requirement.
28	First Aid Box and required antidotes for the chemicals used in the unit shall be made readily available in adequate quantity at all the times.	One Paramedical staff is deployed at First Aid Center. First Aid Box is available at each designated plant area.
29	Hazardous materials storage shall be at an isolated designed location. Storage and use of hazardous chemicals shall be minimized to extent possible and all necessary precaution shall be taken to mitigate the risk generated out of it.	Complied. Hazardous material stored at designed storage area and also disposal to registered recycler by GPCB through Online Manifest System at GPCB XGN only.
30	Storage of hazardous chemicals shall be multiple small capacity tanks/containers instead of on single large capacity tank of safety purpose.	Noted and complied.
31	All the storage tanks shall be fitted with appropriate controls to avoid any leakages. Bund/dykes walls shall be provided for the storage tanks. Close handling system for chemicals shall be provided.	Noted.
32	All transporting routes within the factory premises shall paved roads to minimize splashes and spillages.	All transporting routes within the factory premises have been paved roads to minimize splashes and spillages and also taken adequate measures to reduce dust emissions and spillages. In addition to this, we have deployed dedicated Vacuum Cleaning Truck for maintaining good housekeeping inside the plant premises.

Geo-tagged photographs of Paved Road & cleaning through Vacuum Cleaning Truck inside the plant premises

33	All efforts shall be made for atomization of molten metal handling and human exposure to the molten metal shall be avoided as far as possible.	Noted and are being Complied.
34	Training shall be imparted to all the workers on safety and health aspects of molten metal handling heat stress etc. to avoid its impact on human being.	Regular training is being imparted to all the workers on safety, health & Environmental aspects of molten metal handling heat stress etc. to avoid its impact on human beings.

35	Occupational health surveillance of the worker shall be carried out on regular basis and records shall be maintained as per factories Act and Rules. Pre-employment and periodical post-employment medical examination for all workers shall be undertaken as per the statutory requirements.	Complied. Occupational health surveillance carried out on regular basis and record shall be maintained as per the factory act & Rules. Pre-employment and periodical medical reports are also submitted to statutory authorities along with Final Environmental Audit Report as prepared by Sch-I environmental auditor as allocated by GPCB.
36	At all the times, necessary tie up with the nearby doctor qualified / hospital for occupation health shall be made to ensure that the medical treatment is given within the shortest time in case of any adverse condition.	Complied. We have also deployed qualified doctor and occupational staff including ambulance in case of any emergency/ adverse condition occurs.
37	Sufficient ventilation, exhausts shall be provided to maintain the temperature within the work area. Temperature indicators shall be provided at the vulnerable places in consultation with Directors of Safety and Health.	Noted and are being Complied.
38	The project management shall strictly comply with the provisions made in Manufacture Storage and Impact of Hazardous Chemical Rules, 1989 as amended 2000 for handling of hazardous chemical.	Noted.
39	All Transportation of Hazardous Chemicals shall be as per the Motor Vehicle Act & Rules.	Transportation of generated hazardous waste through online manifest system only and same record also maintained and submitted in HZW annual return Form-IV.
40	The Project Management shall prepare a detailed Disaster Management Plan (DMP) for the project as per guideline from Directorate of Industrial Safety & Health.	Noted.
A-5	**NOISE:**	
41	To minimize the noise pollution the following noise control measures shall be implemented.	
a.	Selection of any new plant equipment shall be made with specification of the low noise levels.	Complied.
b.	Manufactures / suppliers of major noise generating machines/equipment like air compressor, feeder pumps, turbine generators, etc. shall be instructed to make required design modification wherever possible before supply and installation to mitigate the noise generation and to comply with national / international regulatory norm with respect to noise generation for individual units.	Noted. We have provided adequate measures to minimum impact of noise from the machineries/equipment's with regular maintenance, adequate enclosures and Conducting Noise Level Monitoring by third party on regular intervals to minimize Noise Pollution.
c.	Regular maintenance of machinery and vehicle shall be undertaken to reduce the noise impact.	Noted and complied. Regularly maintenance done for machinery and also in practice for the Vehicle entry inside the plant premises with Valid PUC only to reducing environmental impact.
d.	Noise Suppression measures such as enclosures, buffers and /or protective measures shall be provided.	Noted and are being complied. Adequate enclosure and measures also provided for noise protection.
e.	Employees shall be provided with ear protection measures like earplug or earmuffs.	All mandatory and job specific PPEs provided to employee to health protection and also ensured to engineering control for minimize impact at environment also.

f.	Proper oiling, lubrication and preventive maintenance shall be carried out of the machineries and equipment's to reduce noise generation.	Noted and are being Complied.
g.	Construction equipment generating minimum noise and vibration shall be closed.	Noted and are being Complied.
h.	Ear plugs and muffs shall be made compulsory for the construction worker working near the noise generating activities/machine/equipment.	Ear plugs and muffs provided to workers as mandatory PPE's during construction phase to reduce the impact of noise.
i.	Vehicle and construction equipment with internal combustion engines without proper silencer shall not be allowed to operate.	Adequate and healthy vehicle allowed only with IC engines and proper silencer facility and having a valid PUC before entering at plant premises.
j.	Construction equipment meeting the norms specified by EPA Act-1986 shall only be used.	Noted and are being Complied.
k.	Noise control equipment and baffling shall be employed on generators especially when they are operated near the residential and sensitive areas.	Adequate enclosure/structure provided for the noise control and also conducting regular Noise Level Monitoring by third party (NABL accredited) and all results are found satisfactory.
l.	Noise level shall be reduced by the use of adequate mufflers on all motorized equipment.	Noted and complied.
42	The overall noise level in and around the plant area shall be kept well within the prescribed standards by providing noise control measures including acoustic insulation, hoods, silencer, enclosures, vibration dampers etc. on all sources of noise generation. The ambient noise levels shall confirm to the standards prescribed under the Environment Protection Act and Rules. Workplace noise levels for workers shall be as per the Factory Act & Rules.	Noted and are being Complied. Workplace Noise level monitoring performed on regular interval by third party NABL accredited agency. Please refer Annexure-4 as Noise Level Monitoring reports and Annexure-3 as a Third party AAQM reports by third party (NABL & MoEF&CC) accredited & GPCB approved agency.
A-6	**CLEANER PRODUCTION AND WASTE MINIMISATION:**	
43	The unit shall undertake the cleaner production assessment study through a reputed institute/organization and shall form a CP team in the company. The recommendation thereof along with the compliance shall be furnished to the GPCB.	Noted.
44	The Company shall undertake following waste minimization measures.	
a.	Metering and control of quantities of actives ingredients to minimize waste.	Noted & are being Complied.
b.	Reuse of by-products from the process as raw materials or raw materials substitutes in other process.	We are reusing of by-products from the process as raw materials and also minimize the waste from the plant operations.
c.	Use of automated and enclosed filling to minimize spillages.	Complied.
d.	Use of close system.	Complied. We have closed loop system for all processes (Raw material conveying, Storage yard, other processes covered with shed for minimum impact on environment.

		Closed Conveyor Belt Systems
e.	Dry cleaning / mopping of floor instead of floor washing.	Complied.
f.	Use of high-pressure hoses for equipment cleaning to reduce waste water generation.	Complied and using a high-pressure hose for equipment cleaning, sprinklers system to reduce waste water generation.
g.	Regular preventive maintenance for avoiding leakage, spillage etc.	We are in practice to process control with preventive maintenance of all engineering control devices, APCDs, Conveyor Belts, etc. to avoid leakages and spillages during the plant operations.
A-7	**GREEN BELT AND OTHER PLANTATION:**	
45	The unit Shall develop green belt in at least 11.48 hectares area within premises as proposed. Green belt of average 15 M width comprising of rows of varying height tall trees with thick foliage shall be developed in the periphery of the factory premises.	We have developed massive greenbelt inside the plant premises and also nearby factory premises boundaries. Welspun Corp limited (Steel Division) having approximately 232528.75 sqm. land area. Out of this approx. 60,700 sqm. (26.10%) land area is developed as greenbelt. In addition to this, we have done plantation under CSR activities surrounding the plant boundary premises greenbelt area developed with 9,09,992 sqm out of the total area of 9,43,256 sqm. Which is a 96.47 % greenbelt covered. Hence, Total Greenbelt covered with 41.16 % based on the plantation done inside plant premises and surrounding areas.

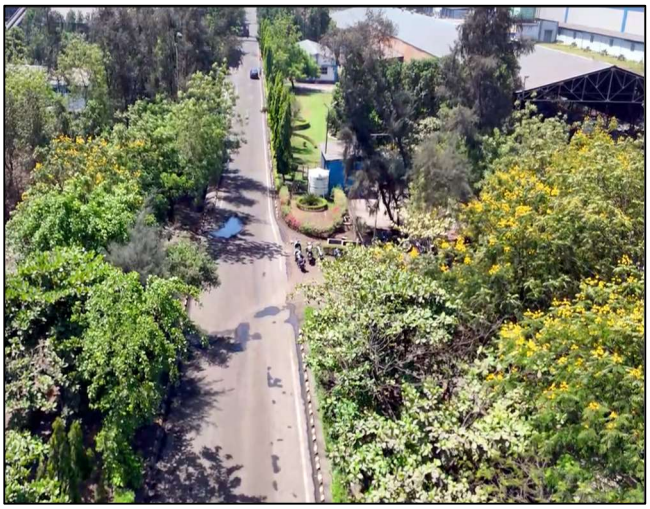

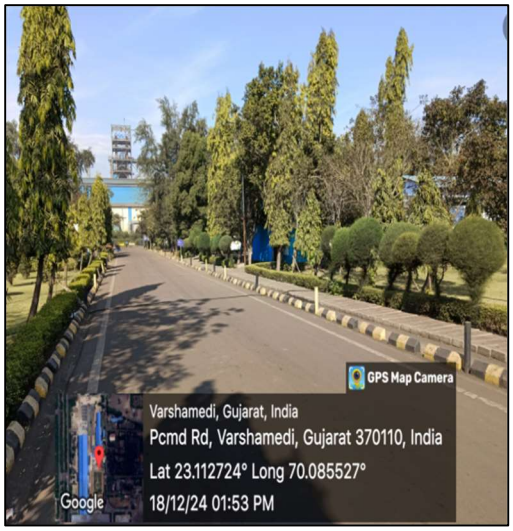

Glimpses of the Greenbelt developed inside plant premises and nearby plant boundaries

46	Drip irrigation system shall be used green belt development.	We have arranged the Water Tanker & Water Pipeline supply for green belt development. *Photo of Drip Irrigation system for green belt development*
47	The unit shall also take up adequate plantation at suitable open land on road side and other open areas in nearby villages or schools in consultation	We have already taken up for the adequate plantation at nearby areas at suitable open land on road side and other

	with the Gram Panchayat / GPCB and submit an action plan for the same for next three years to the GPCB.	areas under CSR initiatives and also take care of plantation for the better survival rate. we have done plantation under CSR activities surrounding the plant boundary premises greenbelt area developed with 9,09,992 sqm out of the total area of 9,43,256 sqm. Which is a 96.47 % greenbelt covered.

Greenbelt development at plant boundaries and nearby road side open areas

B.	**GENERAL CONDITIONS:**	
48	In the event of failures of any pollution control system adopted by the unit, the unit shall be safely closed down and shall not be restarted until the desired efficiency of the control equipment has been achieved.	Noted & shall be Complied.
49	The company shall vigorously follow the recommendation mentioned in the Charter on Corporate Responsibility for Environment Protection (CREP) published by the CPCB.	Noted. Please refer Annexure-5 for the CSR (Corporate Social Responsibility) activities along with their photographs during the period of F.Y 2024-25
50	All the issues raised in the public hearing shall be comprehensively addressed / complied with a time bound manner.	Complied.
51	The project proponent shall adhere to their commitments made during the public hearing held on 17/09/2010 viz. to incur Rs.42 crore towards Socio-Economic development, preference to local employment etc.	Complied.

52	A separate Environment Management Cell equipped with full-fledged laboratory facilities and qualified personal shall be set up to carry out the environment management and monitoring functions and a separates budget shall be allocated for this purpose.	Complied. We have well-qualified persons in environment management cell for the environment protection purpose. 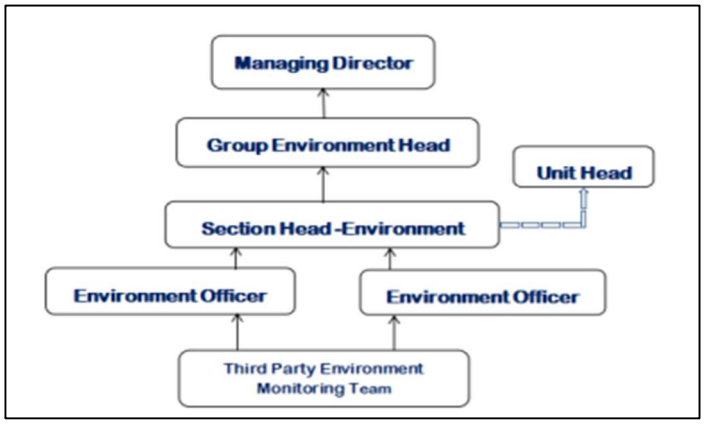 Fig. Environment Management Cell structure at Anjar site
53	The funds earmarked for environment protection measures shall be maintained in a separate account and there shall not be any diversion of these funds for any other purpose. A year wise expenditure on environment safeguards shall be reported.	Complied. A separate fund earmarked for the environment protection measures and incurred amount during the financial year 2024-25 at Steel Vertical Unit - Anjar as under;

- Unit is not spending money only for pollution control equipment it rather cares about various other issues directly or indirectly responsible affecting environment in the premises as well as around the industry. A very strong program of greenery and plantation in the plant premises and colony, rural development programs, regular environment parameters monitoring from external agencies etc. also involve lots of expenditures, which make the budget for such programs highly expensive.

- We are taking care for the overall environmental management/protection measures. So far, we have-
  - Installed and implemented all the pollution control measures such as Bag house, Bag filters, ESPs at plant
  - Installed the online Continuous emission monitoring system (CEMS)/Continuous Ambient Air Quality monitoring system (CAAQMS).
  - Connectivity of online continuous emission data to CPCB/GPCB server.
  - Provided covered sheds for Materials storage yards.
  - Developed the rain water harvesting structures in Plant premises.
  - Provided paved roads inside plant area
  - Developing Greenbelt area etc.
  - Maintaining a Zero Fresh Water Consumption (Through 40 MLD STP Unit) & Zero Liquid Discharge Facilities.
  - Installation of Energy Conservation technologies (TRT installation at our Sister Unit M/s WML).
  - Continuous Water Spraying through dedicated water tanker inside the plant premises to reduce dust emissions.
  - Road cleaning through dedicated Vacuum Cleaning Truck for maintain better housekeeping at Plant areas.
  - Bio-diversity study by GUIDE and it's management at Welspun City – Anjar.
  - Regular Environmental Monitoring by Third party agency (Accredited by MoEF&CC, NABL and GPCB).

- The annual budget is being earmarked to Environment Cell for environment management activities at Steel Vertical Units – Anjar site & spent thereon. The details of expenditure incurred for the Steel Vertical Units (M/s Anjar TMT Steel Pvt. Ltd., M/s Welspun Corp Ltd.- Steel Division, M/s Welspun DI Pipes Ltd., M/s Welspun Corp Ltd. – Metallics Division) in environmental management activities during FY2024-25 as following:

Expenditure incurred for Environment Protection during F.Y 2024-25 (Steel Vertical Units)		
S.No.	**Description**	**Amount spent (in Lacs)**
1.	Air Pollution (Control & Prevention)	1589.61
2.	Water Pollution (Control & Prevention) and Water Management	46.06
3.	Waste Collection and Disposal	199.38
4.	Water Conservation Initiatives	35.00
5.	Energy Conservation Initiatives (TRT Installation)	1689.00
6.	Environment Monitoring, Assessment Studies & Legal Statutory Fees	65.47
7.	Environment Awareness & Promotion	0.94
	Total Expenditures (in Lacs.)	**3625.5**

We done our sincere efforts to visualize the general Environmental Scenario. The investment by our plant on managing the environment reveals the awareness and responsibility of our company towards nature and community.

54	Pucca flooring / impervious bottom shall be provided in the work areas, chemical storage areas and chemical handling area to minimize soil contamination.	Complied.
55	Leakages from the pipes, pumps shall be minimal and if occurs shall be arrested promptly. During material transfer, spillages shall be avoided and garland drain be constructed.	Complied.
56	The project management shall also comply with all the recommendation made in the EIA/EMP report of the project and the undertaking submitted by the project Management.	Complied.
57	The applicant shall also comply with any additional condition that may be imposed by the SEAC or the SEIAA or any other competent authority for the purpose of the environmental protection and management.	Noted & shall be Complied.
58	No further expansion or modification in the plant shall be carried out without prior approval of the MoEF / SEIAA as the case may be. In case of deviations of alteration in the project proposal from those submitted to MOEF/SEIAA/SEAC for clearance, a fresh reference shall be made to the SEIAA/SEAC to assess the adequacy of conditions imposed and to add additional environmental protection measures required, if any.	Noted & shall be Complied. We will take prior approval from the competent authorities in case of any expansion/modification occurred.
59	The project authorities shall earmark adequate funds to implement the condition stipulated by SEIAA as well as GPCB along with the implementation schedule for all the condition stipulated herein. The funds so provided shall not be diverted for any other purpose.	Complied.

60	The applicant shall inform the public that the project has been accorded environmental clearance by SEIAA and that the copies of the clearance letter are available with the GPCB and may also be seen at the website of SEIAA/SEAC/GPCB. This shall be advertised within seven days from the date of clearance letter in at least two local newspapers that are widely circulated in the region, one of which shall be in the Gujarati language and other in English. A copy each of the same shall be forwarded to the concerned Regional Office of the Ministry.	Noted & complied.
61	It shall be mandatory for the project management to submit half-yearly compliance report in respect of the stipulated prior environment clearance terms and conditions in hard and soft copies to the regulatory authority concerned, on 1st June and 1st December of each Calendar year.	Noted & complied. We have submitted half-yearly EC Compliance report condition wise in soft copy to concerned authority via E-mail within desired timeline. Same Compliance report is also uploaded on our company website and also submitted at Parivesh 2.0 portal.

Welspun CORP

Date: 25.11.2024

To,

The Deputy Director General of Forests (C),
Integrated Regional Office (IRO), Ministry of Environment, Forest and Climate Change,
Room No. 407, Aranya Bhawan, Near CH-3 Circle, Sector-10A, Gandhinagar-382010.
E-mail: iro.gandhingr-mefcc@gov.in

Subject : Half Yearly Compliance to Environmental Clearance of Welspun Corp Ltd.

Ref. : WCL-EC Amendment, SEIAA/GUJ/EC/3(a) & 1(d)/1067/2023, date : 21.08.2023 (Earlier WCL-EC, SEIAA/GUJ/EC/5(f)/2338/2022, date : 15.10.2022 & WSL - EC , SEIAA/GUJ/EC/3(a) & 1(d)/83/2011, date : 30.05.2011)

Respected Sir/Ma'am,

With reference to above subject, please find herewith the point wise **Six Monthly Compliance Report (April'2024 to Sept'2024)** of environment clearance in respect of **Welspun Corp Ltd. (Steel Division)** Located at Welspun City, Village-Varsamedi, Taluka-Anjar, District-Kutch, Gujarat.

As per the Para 10 of EIA Notification, 2006 and subsequent amendment vide MoEF&CC notification S.O 5845 (E) dated 26.11.2018; we are submitting herewith the compliance report of EC letter to your good office through e-mail (soft copy).

This is for your kind information and record, please.

Thanking you,

Yours faithfully,
For Welspun Corp Ltd. (Steel Division)

Dr. Rameshkumar K.T
(Vice President & Group Environment Head)

Encl: As above

CC to:

(1) **The Member Secretary,** Gujarat Pollution Control Board, Paryavaran Bhavan, Sector 10-A, **Gandhinagar-382010.** Email: ms-gpcb@gujarat.gov.in
(2) **The Regional Director (West Zone),** Central Pollution Control Board, Parivesh Bhawan, Aatmajyoti Ashram Rd, Opp. VMC Ward Office No. 10, Subhanpura, **Vadodara, Gujarat-390023.**
E-mail: westzonecpcb@yahoo.com

Welspun Corp Limited (Steel Division)
Welspun House, 5th Floor, Kamala City, Senapati Bapat Marg, Lower Parel (W), Mumbai 400013, India T: +91 22 6613 6000 / 2496 8000 | F: +91 22 2498 8026
E-mail: companysecretary_wcl@welspun.com | Website: www.welspuncorp.com
Registered Address: Welspun City, Village Versamedi, Taluka Anjar, District Kutch, Gujarat 370110, India T: +91 28 3666 2222 | F: +91 28 3627 9060
Corporate Identity Number: L27100GJ1995PLC025609

Six Monthly Compliance Report (April'24-Sept'24) of EC letter for Welspun Corp Ltd. (Steel Division)

From Jaydeepkumar Purohit <Jaydeepkumar_Purohit@welspun.com>
Date Tue 26/11/2024 15:09
To iro.gandhingr-mefcc@gov.in <iro.gandhingr-mefcc@gov.in>
Cc ec-rdw.cpcb@gov.in <ec-rdw.cpcb@gov.in>; westzonecpcb@yahoo.com <westzonecpcb@yahoo.com>; ms-gpcb@gujarat.gov.in <ms-gpcb@gujarat.gov.in>
Bcc Ramesh Kumar Kt <rameshkumar_kt@welspun.com>; Avadh Gohel <Avadh_Gohel@welspun.com>; Ashishkumar Patat <Ashishkumar_Patat@welspun.com>; Narendra Kumar Sharma <Narendrak_Sharma@welspun.com>

1 attachment (11 MB)
WCL-SD_Six Monthly EC Compliance Report_April'24-Sept'24.pdf;

Respected Sir,

Please find attached the pointwise six-monthly (April'2024 to Sept'2024) compliance report of EC letter in respect of Welspun Corp Ltd. (Steel Division) located at Versha Medi, Taluka: Anjar, Dist.: Kachchh (Gujarat).

The Compliance report is being submitted in the form of soft copy via e-mail w.r.t. MoEF&CC notification dated 26th Nov,2018 as no hard copy is required in this regard.

Hope you will find the above in order, please.

Thanking you.

Yours faithfully,

For Welspun Corp Ltd. (Steel Division)

Jaydeep Purohit
Manager - Environment | Steel Vertical
M: +91 8511402858
E-mail : Jaydeepkumar_Purohit@welspun.com
Welspun CORP
Welspun City, Village-Versamedi, Taluka-Anjar, District-Kutch, Gujrat-370110, India.

Submitted copy of EC Compliance report

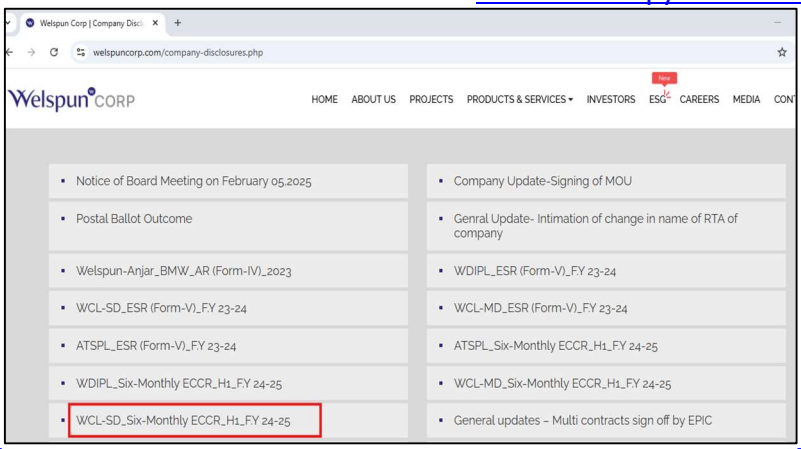

2/4/25, 5:21 PM Home Page

Your (Half Yearly Compliance Report) has been Submitted with following details

Proposal No	SIA/GJ/IND3/300313/2023
Compliance ID	119280158
Compliance Number(For Tracking)	EC/M/COMPLIANCE/119280158/2025
Reporting Year	2024
Reporting Period	01 Dec(01 Apr - 30 Sep)
Submission Date	04-02-2025
RO/SRO Name	Shrawan Kumar Verma
RO/SRO Email	kr099.ifs@nic.in
State	GUJARAT
RO/SRO Office Address	Integrated Regional Offices, Gandhi Nagar

Note:- SMS and E-Mail has been sent to Shrawan Kumar Verma, GUJARAT with Notification to Project Proponent.

Screenshot of Compliance report upload on company website and Upload at Parivesh 2.0 Portal

62	The Project authority shall also adhere to the stipulations made by the GPCB.	Noted & shall be Complied.
63	The project authorities shall inform the GPCB, regional office of MoEF and SEIAA about the date of financial closure and final approval of the project by the concerned authorities and the date of start of the project.	Complied.
64	The SEIAA may revoke or suspend the clearance, if implementation of any of the above condition is not found satisfactory.	Noted.
65	The above conditions shall be enforced Inter-alia under the provisions of the Water (Prevention & Control of Pollution) act-1974, Air (Prevention & Control of Pollution) act-1981. The Environment protection Act, 1986, Hazardous Waste Rules-2008 and the Public Liability Insurance Act-1991 along with their amendments and rules.	Noted & shall be Complied.

****

Annexure-1

Royal
Environment Auditing & Consultancy Service
Plot No. 19 & 20, B/s. The North Star Nest School, Masoom School Road, Mota Mava, RAJKOT - 360 005.
Ph.: +91 9099919954 ■ E-mail : royalenvironment@live.com ■ admin@royalconsultancy.com

Ref.No. : 211/03/2024-25

Date: 01/04/2025

ANNUAL RESULTS OF STACK EMISSION ANALYSIS : (F.Y 2024-25)

Name of company : Welspun Corp Ltd - Steel Division (GPCB ID-18109)

Address Welspun City, Survey No 650,652, 653, 655
Village: Versamedi, Taluka: Anjar,
Dist,: Kutch- 370110.

S. No.	Particulars	Unit	Stack Attached to Kiln Exit 1&2												Minimum	Maximum	Annual Average
		Month	Apr-24	May-24	Jun-24	Jul-24	Aug-24	Sep-24	Oct-24	Nov-24	Dec-24	Jan-25	Feb-25	Mar-25			
01	**Permissible Limits of PM ***	**mg/Nm3**	**100.0**	**100.0**	**100.0**	**100.0**	**100.0**	**100.0**	**100.0**	**100.0**	**100.0**	**100.0**	**100.0**	**100.0**	**100.0**	**100.0**	**54.7**
02	Average Concentration of PM	mg/Nm3	57.0	59.0	61.0	61.0	63.0	65.0	62.0	67.0	55.0	35.2	36.4	34.3	34.3	67.0	
03	**Permissible Limits of SO_2 ***	**ppm**	**100.0**	**100.0**	**100.0**	**100.0**	**100.0**	**100.0**	**100.0**	**100.0**	**100.0**	**100.0**	**100.0**	**100.0**	**100.0**	**100.0**	**34.1**
04	Average Concentration of SO_2	ppm	31.0	29.0	27.0	26.0	27.0	29.0	30.0	23.0	54.0	37.0	47.1	49.3	23.0	54.0	
05	**Permissible Limits of NO_x ***	**ppm**	**50.0**	**50.0**	**50.0**	**50.0**	**50.0**	**50.0**	**50.0**	**50.0**	**50.0**	**50.0**	**50.0**	**50.0**	**50.0**	**50.0**	**27.0**
06	Average Concentration of NO_2	ppm	23.0	24.0	23.0	22.0	23.0	26.0	25.0	23.0	32.0	36.0	34.7	31.8	22.0	36.0	

* Permissible limits as per the GPCB Consent

Royal Environment Auditing & Consultancy Service, Rajkot

Royal Environment Auditing & Consultancy Service Rajkot

Analyst

Royal
Environment Auditing & Consultancy Service
Plot No. 19 & 20, B/s. The North Star Nest School, Masoom School Road, Mota Mava, RAJKOT - 360 005.
Ph.: +91 9099919954 ■ E-mail : royalenvironment@live.com ■ admin@royalconsultancy.com

Ref.No. : 212/03/2024-25

Date: 01/04/2025

ANNUAL RESULTS OF STACK EMISSION ANALYSIS : (F.Y 2024-25)

Name of company : Welspun Corp Ltd - Steel Division (GPCB ID-18109)

Address Welspun City, Survey No 650,652, 653, 655
Village: Versamedi, Taluka: Anjar,
Dist,: Kutch- 370110.

S. No.	Particulars	Unit	Stack Attached to Kiln Exit 3&4												Minimum	Maximum	Annual Average
		Month	Apr-24	May-24	Jun-24	Jul-24	Aug-24	Sep-24	Oct-24	Nov-24	Dec-24	Jan-25	Feb-25	Mar-25			
01	**Permissible Limits of PM ***	**mg/Nm3**	**100.0**	**100.0**	**100.0**	**100.0**	**100.0**	**100.0**	**100.0**	**100.0**	**100.0**	**100.0**	**100.0**	**100.0**	**100.0**	**100.0**	**50.4**
02	Average Concentration of PM	mg/Nm3	53	55	58	59	58	60	63	62	49	17.8	32.9	36.7	17.8	63	
03	**Permissible Limits of SO_2 ***	**ppm**	**100.0**	**100.0**	**100.0**	**100.0**	**100.0**	**100.0**	**100.0**	**100.0**	**100.0**	**100.0**	**100.0**	**100.0**	**100.0**	**100.0**	**27.7**
04	Average Concentration of SO_2	ppm	29	30	26	28	24	26	25	22	40	18	33.7	30.9	18	40	
05	**Permissible Limits of NO_x ***	**ppm**	**50.0**	**50.0**	**50.0**	**50.0**	**50.0**	**50.0**	**50.0**	**50.0**	**50.0**	**50.0**	**50.0**	**50.0**	**50.0**	**50.0**	**27.9**
06	Average Concentration of NO_2	ppm	26	25	27	25	22	23	28	27	34	32	35.2	30.6	22	35.2	

* Permissible limits as per the GPCB Consent

Royal Environment Auditing & Consultancy Service, Rajkot

Royal Environment Auditing & Consultancy Service Rajkot

Analyst

Royal
Environment Auditing & Consultancy Service
Plot No. 19 & 20, B/s. The North Star Nest School, Masoom School Road, Mota Mava, RAJKOT - 360 005.
Ph.: +91 9099919954 ■ E-mail : royalenvironment@live.com ■ admin@royalconsultancy.com

Ref.No. : 213/03/2024-25

Date: 01/04/2025

ANNUAL RESULTS OF STACK EMISSION ANALYSIS : (F.Y 2024-25)

Name of company : Welspun Corp Ltd - Steel Division (GPCB ID-18109)

Address Welspun City, Survey No 650,652, 653, 655
Village: Versamedi, Taluka: Anjar,
Dist,: Kutch- 370110.

S. No.	Particulars	Unit	Stack Attached to Iron Ore Crusher Screen House												Minimum	Maximum	Annual Average
		Month	Apr-24	May-24	Jun-24	Jul-24	Aug-24	Sep-24	Oct-24	Nov-24	Dec-24	Jan-25	Feb-25	Mar-25			
01	**Permissible Limits of PM ***	**mg/Nm3**	**150.0**	**150.0**	**150.0**	**150.0**	**150.0**	**150.0**	**150.0**	**150.0**	**150.0**	**150.0**	**150.0**	**150.0**	**150.0**	**150.0**	**56.8**
02	Average Concentration of PM	mg/Nm3	57	59	62	64	67	69	70	67	69	35	31	32	31	70	

S. No.	Particulars	Unit	Stack Attached to Coal Crusher Screen House												Minimum	Maximum	Annual Average
		Month	Apr-24	May-24	Jun-24	Jul-24	Aug-24	Sep-24	Oct-24	Nov-24	Dec-24	Jan-25	Feb-25	Mar-25			
01	**Permissible Limits of PM ***	**mg/Nm3**	**150.0**	**150.0**	**150.0**	**150.0**	**150.0**	**150.0**	**150.0**	**150.0**	**150.0**	**150.0**	**150.0**	**150.0**	**150.0**	**150.0**	**58.1**
02	Average Concentration of PM	mg/Nm3	59	63	65	62	63	65	68	70	72	37	37	36	36	72	

* Permissible limits as per the GPCB Consent

Royal Environment Auditing & Consultancy Service, Rajkot

Royal Environment Auditing & Consultancy Service Rajkot

Analyst

Royal
Environment Auditing & Consultancy Service
Plot No. 19 & 20, B/s. The North Star Nest School, Masoom School Road, Mota Mava, RAJKOT - 360 005.
Ph.: +91 9099919954 ▪ E-mail : royalenvironment@live.com ▪ admin@royalconsultancy.com

Ref.No. : 214/03/2024-25

Date: 01/04/2025

ANNUAL RESULTS OF STACK EMISSION ANALYSIS : (F.Y 2024-25)

Name of company : Welspun Corp Ltd - Steel Division (GPCB ID-18109)

Address Welspun City, Survey No 650,652, 653, 655
Village: Versamedi, Taluka: Anjar,
Dist,: Kutch- 370110.

S. No.	Particulars	Unit	Stack Attached to Stock House - 1												Minimum	Maximum	Annual Average
		Month	Apr-24	May-24	Jun-24	Jul-24	Aug-24	Sep-24	Oct-24	Nov-24	Dec-24	Jan-25	Feb-25	Mar-25			
01	Permissible Limits of PM *	mg/Nm3	150.0	150.0	150.0	150.0	150.0	150.0	150.0	150.0	150.0	150.0	150.0	150.0	150.0	150.0	56.9
02	Average Concentration of PM	mg/Nm3	57	61	63	65	63	65	66	69	72	33	35	34	33	72	

S. No.	Particulars	Unit	Stack Attached to Stock House - 2												Minimum	Maximum	Annual Average
		Month	Apr-24	May-24	Jun-24	Jul-24	Aug-24	Sep-24	Oct-24	Nov-24	Dec-24	Jan-25	Feb-25	Mar-25			
01	Permissible Limits of PM *	mg/Nm3	150.0	150.0	150.0	150.0	150.0	150.0	150.0	150.0	150.0	150.0	150.0	150.0	150.0	150.0	56.2
02	Average Concentration of PM	mg/Nm3	53	55	59	61	66	68	65	71	65	39	37	35	35	71	

* Permissible limits as per the GPCB Consent

Royal Environment Auditing & Consultancy Service, Rajkot

Royal Environment Auditing & Consultancy Service Rajkot

Analyst

Royal
Environment Auditing & Consultancy Service
Plot No. 19 & 20, B/s. The North Star Nest School, Masoom School Road, Mota Mava, RAJKOT - 360 005.
Ph.: +91 9099919954 ■ E-mail : royalenvironment@live.com ■ admin@royalconsultancy.com

Ref No. : 215/03/2024-25

Date: 01/04/2025

ANNUAL RESULTS OF STACK EMISSION ANALYSIS : (F.Y 2024-25)

Name of company : Welspun Corp Ltd - Steel Division (GPCB ID-18109)

Address Welspun City, Survey No 650,652, 653, 655
Village: Versamedi, Taluka: Anjar,
Dist,: Kutch- 370110.

S. No.	Particulars	Unit	Stack Attached to Coal Injector - 1												Minimum	Maximum	Annual Average
		Month	Apr-24	May-24	Jun-24	Jul-24	Aug-24	Sep-24	Oct-24	Nov-24	Dec-24	Jan-25	Feb-25	Mar-25			
01	**Permissible Limits of PM ***	**mg/Nm3**	**150.0**	**150.0**	**150.0**	**150.0**	**150.0**	**150.0**	**150.0**	**150.0**	**150.0**	**150.0**	**150.0**	**150.0**	**150.0**	**150.0**	**52.4**
02	Average Concentration of PM	mg/Nm3	57	55	58	56	59	57	56	61	63	36	32	39	32	63	

S. No.	Particulars	Unit	Stack Attached to Coal Injector - 2												Minimum	Maximum	Annual Average
		Month	Apr-24	May-24	Jun-24	Jul-24	Aug-24	Sep-24	Oct-24	Nov-24	Dec-24	Jan-25	Feb-25	Mar-25			
01	**Permissible Limits of PM ***	**mg/Nm3**	**150.0**	**150.0**	**150.0**	**150.0**	**150.0**	**150.0**	**150.0**	**150.0**	**150.0**	**150.0**	**150.0**	**150.0**	**150.0**	**150.0**	**51.8**
02	Average Concentration of PM	mg/Nm3	56	58	57	55	60	59	60	59	57	32	35	33	32	60	

* Permissible limits as per the GPCB Consent

Royal Environment Auditing & Consultancy Service, Rajkot

Royal Environment Auditing & Consultancy Service Rajkot

Analyst

Royal
Environment Auditing & Consultancy Service
Plot No. 19 & 20, B/s. The North Star Nest School, Masoom School Road, Mota Mava, RAJKOT - 360 005.
Ph.: +91 9099919954 ■ E-mail : royalenvironment@live.com ■ admin@royalconsultancy.com

Ref.No. : 216/03/2024-25

Date: 01/04/2025

ANNUAL RESULTS OF STACK EMISSION ANALYSIS : (F.Y 2024-25)

Name of company : Welspun Corp Ltd - Steel Division (GPCB ID-18109)

Address Welspun City, Survey No 650,652, 653, 655
Village: Versamedi, Taluka: Anjar,
Dist,: Kutch- 370110.

S. No.	Particulars	Unit	Stack Attached to Intermediate Bin												Minimum	Maximum	Annual Average
		Month	Apr-24	May-24	Jun-24	Jul-24	Aug-24	Sep-24	Oct-24	Nov-24	Dec-24	Jan-25	Feb-25	Mar-25			
01	**Permissible Limits of PM ***	**mg/Nm3**	**150.0**	**150.0**	**150.0**	**150.0**	**150.0**	**150.0**	**150.0**	**150.0**	**150.0**	**150.0**	**150.0**	**150.0**	**150.0**	**150.0**	**52.8**
02	Average Concentration of PM	mg/Nm3	54	61	60	53	57	61	64	62	60	37	34	31	31	64	

S. No.	Particulars	Unit	Stack Attached to Raw Material Junction House												Minimum	Maximum	Annual Average
		Month	Apr-24	May-24	Jun-24	Jul-24	Aug-24	Sep-24	Oct-24	Nov-24	Dec-24	Jan-25	Feb-25	Mar-25			
01	**Permissible Limits of PM ***	**mg/Nm3**	**150.0**	**150.0**	**150.0**	**150.0**	**150.0**	**150.0**	**150.0**	**150.0**	**150.0**	**150.0**	**150.0**	**150.0**	**150.0**	**150.0**	**56.0**
02	Average Concentration of PM	mg/Nm3	57	60	57	59	61	63	68	73	71	35	33	35	33	73	

* Permissible limits as per the GPCB Consent

Royal Environment Auditing & Consultancy Service, Rajkot

Royal Environment Auditing & Consultancy Service Rajkot

Analyst

Royal
Environment Auditing & Consultancy Service
Plot No. 19 & 20, B/s. The North Star Nest School, Masoom School Road, Mota Mava, RAJKOT - 360 005.
Ph.: +91 9099919954 ▪ E-mail : royalenvironment@live.com ▪ admin@royalconsultancy.com

Ref.No. : 217/03/2024-25

Date: 01/04/2025

ANNUAL RESULTS OF STACK EMISSION ANALYSIS : (F.Y 2024-25)

Name of company : Welspun Corp Ltd - Steel Division (GPCB ID-18109)
Address Welspun City, Survey No 650,652, 653, 655
Village: Versamedi, Taluka: Anjar,
Dist,: Kutch- 370110.

S. No.	Particulars	Unit	Stack Attached to Production Separation												Minimum	Maximum	Annual Average
		Month	Apr-24	May-24	Jun-24	Jul-24	Aug-24	Sep-24	Oct-24	Nov-24	Dec-24	Jan-25	Feb-25	Mar-25			
01	**Permissible Limits of PM ***	mg/Nm3	150.0	150.0	150.0	150.0	150.0	150.0	150.0	150.0	150.0	150.0	150.0	150.0	150.0	150.0	55.6
02	Average Concentration of PM	mg/Nm3	53	59	61	62	63	65	68	70	67	33	34	32	32	70	

* Permissible limits as per the GPCB Consent

Royal Environment Auditing & Consultancy Service, Rajkot

Analyst

Royal Environment Auditing & Consultancy Service Rajkot

Royal
Environment Auditing & Consultancy Service
Plot No. 19 & 20, B/s. The North Star Nest School, Masoom School Road, Mota Mava, RAJKOT - 360 005.
Ph.: +91 9099919954 ▪ E-mail : royalenvironment@live.com ▪ admin@royalconsultancy.com

Ref.No. : 218/03/2024-25

Date: 01/04/2025

ANNUAL RESULTS OF STACK EMISSION ANALYSIS : (F.Y 2024-25)

Name of company : Welspun Corp Ltd - Steel Division (GPCB ID-18109)

Address Welspun City, Survey No 650,652, 653, 655
Village: Versamedi, Taluka: Anjar,
Dist,: Kutch- 370110.

S. No.	Particulars	Unit	Stack Attached to ET Furnance - SMS												Minimum	Maximum	Annual Average
		Month	Apr-24	May-24	Jun-24	Jul-24	Aug-24	Sep-24	Oct-24	Nov-24	Dec-24	Jan-25	Feb-25	Mar-25			
01	**Permissible Limits of PM ***	**mg/Nm3**	**100.0**	**100.0**	**100.0**	**100.0**	**100.0**	**100.0**	**100.0**	**100.0**	**100.0**	**100.0**	**100.0**	**100.0**	**100.0**	**100.0**	**55.3**
02	Average Concentration of PM	mg/Nm3	52	55	59	62	64	65	67	69	71	31	33	35	31	71	

S. No.	Particulars	Unit	Stack Attached to IT Furnance - SMS												Minimum	Maximum	Annual Average
		Month	Apr-24	May-24	Jun-24	Jul-24	Aug-24	Sep-24	Oct-24	Nov-24	Dec-24	Jan-25	Feb-25	Mar-25			
01	**Permissible Limits of PM ***	**mg/Nm3**	**100.0**	**100.0**	**100.0**	**100.0**	**100.0**	**100.0**	**100.0**	**100.0**	**100.0**	**100.0**	**100.0**	**100.0**	**100.0**	**100.0**	**55.8**
02	Average Concentration of PM	mg/Nm3	57	56	60	65	62	64	70	72	68	30	31	34	30	72	

* Permissible limits as per the GPCB Consent

Royal Environment Auditing & Consultancy Service, Rajkot

Royal Environment Auditing & Consultancy Service Rajkot

Analyst

Annexure-2

Royal
Environment Auditing & Consultancy Service
Plot No. 19 & 20, B/s. The North Star Nest School, Masoom School Road, Mota Mava, RAJKOT - 360 005.
Ph.: +91 9099919954 ▪ E-mail : royalenvironment@live.com ▪ admin@royalconsultancy.com

Ref.No. : 310/03/2024-25

Date: 01/04/2025

ANNUAL RESULTS OF FUGITIVE EMISSION MONITORING : (F.Y 2024-25)

Name of company : Welspun Corp Ltd - Steel Division (GPCB ID-18109)

Address Welspun City, Survey No 650,
Village: Versamedi, Taluka: Anjar,
Dist,: Kutch- 370110.

Sr. No.	Particulars	SPM Level (ug/Nm^3)				
	Location	Raw Material Handling Area (Transfer Area)	Raw Material Handling Area (Screen Area)	Crusher Area (Crushing Point)	Crusher Area (Transfer Point)	Raw Material Feed Area (Feeder Area)
	Permissible Limit*	2000	2000	2000	2000	2000
01	Apr-24	1249	1267	1375	1457	1265
02	May-24	1276	1257	1357	1357	1275
03	Jun-24	1286	1268	1345	1392	1296
04	Jul-24	1293	1274	1325	1368	1309
05	Aug-24	1286	1255	1365	1395	1385
06	Sep-24	1275	1265	1375	1324	1293
07	Oct-24	1165	1378	1364	1321	1298
08	Nov-24	1196	1345	1248	1369	1242
09	Dec-24	1234	1209	1139	1423	1321
10	Jan-25	1278	1329	1426	1382	1176
11	Feb-25	1166	1274	1326	1273	1239
12	Mar-25	1209	1195	1078	1024	1329
	Minimum	1165	1195	1078	1024	1176
	Maximum	1293	1378	1426	1457	1385
	Annual Average	1243	1276	1310	1340	1286

* Permissible Limits are as per MoEF Notification 31st March 2012 & GPCB consent

Royal Environment Auditing and Consultancy Service

Royal Environment Auditing & Consultancy Service Rajkot

Reviewed By

Royal
Environment Auditing & Consultancy Service
Plot No. 19 & 20, B/s. The North Star Nest School, Masoom School Road, Mota Mava, RAJKOT - 360 005.
Ph.: +91 9099919954 ■ E-mail : royalenvironment@live.com ■ admin@royalconsultancy.com

Ref.No. : 311/03/2024-25

Date: 01/04/2025

ANNUAL RESULTS OF FUGITIVE EMISSION MONITORING : (F.Y 2024-25)

Name of company : Welspun Corp Ltd - Steel Division (GPCB ID-18109)
Address Welspun City, Survey No 650,
Village: Versamedi, Taluka: Anjar,
Dist,: Kutch- 370110.

Sr. No.	Particulars	SPM Level (ug/Nm^3)				
	Location	Raw Material Feed Area (mixing Area)	Cooler Discharge Area (Transfer Area)	Product Processing Area (Product Sepration Area)	Product Processing Area (Bagging Area)	Product Processing Area (Intermediate Stock Bin Area)
	Permissible Limit*	**2000**	**2000**	**2000**	**2000**	**2000**
01	Apr-24	1395	1547	1369	1467	1265
02	May-24	1325	1276	1329	1576	1329
03	Jun-24	1369	1294	1392	1524	1345
04	Jul-24	1324	1245	1329	1259	1429
05	Aug-24	1392	1272	1324	1224	1465
06	Sep-24	1364	1239	1345	1239	1339
07	Oct-24	1465	1316	1320	1298	1243
08	Nov-24	1486	1369	1352	1254	1347
09	Dec-24	1378	1232	1372	1357	1257
10	Jan-25	1236	1369	1248	1098	1139
11	Feb-25	1356	1079	1173	1065	1195
12	Mar-25	1289	1172	1324	1241	1239
	Minimum	**1236**	**1079**	**1173**	**1065**	**1139**
	Maximum	**1486**	**1547**	**1392**	**1576**	**1465**
	Annual Average	**1365**	**1284**	**1323**	**1300**	**1299**

* Permissible Limits are as per MoEF Notification 31st March 2012 & GPCB consent

Royal Environment Auditing and Consultancy Service

Rajkot

Reviewed By

Annexure-3

Royal
Environment Auditing & Consultancy Service
Plot No. 19 & 20, B/s. The North Star Nest School, Masoom School Road, Mota Mava, RAJKOT - 360 005.
Ph.: +91 9099919954 ▪ E-mail : royalenvironment@live.com ▪ admin@royalconsultancy.com

Ref.No. : 141/03/2024-25

Date: 01/04/2025

ANNUAL RESULTS OF AMBIENT AIR QUALITY MONITORING : (F.Y 2024-25)

Name of company : Welspun Corp Ltd - Steel Division (GPCB ID-18109)
Address Welspun City, Survey No 650,
Village: Versamedi, Taluka: Anjar,
Dist,: Kutch- 370110.

S. No.	Particulars	Unit	Location : Nr.Security Main Gate												Minimum	Maximum	Annual Average	Standard limit (Annually)**
		Month	Apr-24	May-24	Jun-24	Jul-24	Aug-24	Sep-24	Oct-24	Nov-24	Dec-24	Jan-25	Feb-25	Mar-25				
01	**Permissible Limits of $PM_{2.5}$ ***	**µg/m³**	**60.0**	**60.0**	**60.0**	**60.0**	**60.0**	**60.0**	**60.0**	**60.0**	**60.0**	**60.0**	**60.0**	**60.0**	**60.0**	**60.0**	**30.9**	**40.0**
02	Average Concentration of $PM_{2.5}$	µg/m³	33	35	34	32	34	35	36	34	37	21	19	21.1	19	37		
03	**Permissible Limits of PM_{10} ***	**µg/m³**	**100.0**	**100.0**	**100.0**	**100.0**	**100.0**	**100.0**	**100.0**	**100.0**	**100.0**	**100.0**	**100.0**	**100.0**	**100.0**	**100.0**	**54.8**	**60.0**
04	Average Concentration of PM_{10}	µg/m³	57	58	59	57	59	62	68	71	63	35	33	35.4	33	71		
05	**Permissible Limits of SO_2 ***	**µg/m³**	**80.0**	**80.0**	**80.0**	**80.0**	**80.0**	**80.0**	**80.0**	**80.0**	**80.0**	**80.0**	**80.0**	**80.0**	**80.0**	**80.0**	**15.1**	**50.0**
06	Average Concentration of SO_2	µg/m³	14.3	15.7	12.4	13.5	14.2	15.7	21.7	22.5	12.4	13.2	12.7	13.4	12.4	22.5		
07	**Permissible Limits of NO_2 ***	**µg/m³**	**80.0**	**80.0**	**80.0**	**80.0**	**80.0**	**80.0**	**80.0**	**80.0**	**80.0**	**80.0**	**80.0**	**80.0**	**80.0**	**80.0**	**23.2**	**40.0**
08	Average Concentration of NO_2	µg/m³	23.5	24.9	23.5	22.7	21.9	20.4	23.4	22.9	23.9	24.7	22.2	23.8	20.4	24.9		

*Permissible Limits (24 hrs.) as per NAAQ Standard dated 18th November'2009.
**Permissible Limits (Annually) as per NAAQ Standard dated 18th November'2009.

Royal Environment Auditing & Consultancy Service, Rajkot

Royal Environment Auditing & Consultancy Service Rajkot

Analyst

Royal
Environment Auditing & Consultancy Service
Plot No. 19 & 20, B/s. The North Star Nest School, Masoom School Road, Mota Mava, RAJKOT - 360 005.
Ph.: +91 9099919954 ▪ E-mail : royalenvironment@live.com ▪ admin@royalconsultancy.com

Ref.No. : 142/03/2024-25

Date: 01/04/2025

ANNUAL RESULTS OF AMBIENT AIR QUALITY MONITORING : (F.Y 2024-25)

Name of company : Welspun Corp Ltd - Steel Division (GPCB ID-18109)
Address Welspun City, Survey No 650,
Village: Versamedi, Taluka: Anjar,
Dist,: Kutch- 370110.

S. No.	Particulars	Unit	Location : Nr.Weight Bridge Security point												Minimum	Maximum	Annual Average	Standard limit (Annually)**
		Month	Apr-24	May-24	Jun-24	Jul-24	Aug-24	Sep-24	Oct-24	Nov-24	Dec-24	Jan-25	Feb-25	Mar-25				
01	**Permissible Limits of $PM_{2.5}$ ***	**µg/m³**	**60.0**	**60.0**	**60.0**	**60.0**	**60.0**	**60.0**	**60.0**	**60.0**	**60.0**	**60.0**	**60.0**	**60.0**	**60.0**	**60.0**	**27.0**	**40.0**
02	Average Concentration of $PM_{2.5}$	µg/m³	28	23	25	28	29	31	32	29	35	19.2	21.7	22.7	19.2	35		
03	**Permissible Limits of PM_{10} ***	**µg/m³**	**100.0**	**100.0**	**100.0**	**100.0**	**100.0**	**100.0**	**100.0**	**100.0**	**100.0**	**100.0**	**100.0**	**100.0**	**100.0**	**100.0**	**49.6**	**60.0**
04	Average Concentration of PM_{10}	µg/m³	53	54	57	55	53	55	56	57	54	32.1	33.1	35.4	32.1	57		
05	**Permissible Limits of SO_2 ***	**µg/m³**	**80.0**	**80.0**	**80.0**	**80.0**	**80.0**	**80.0**	**80.0**	**80.0**	**80.0**	**80.0**	**80.0**	**80.0**	**80.0**	**80.0**	**12.8**	**50.0**
06	Average Concentration of SO_2	µg/m³	13.4	14.2	12.4	11.8	12.7	11.4	12.7	14.1	12.9	13.2	12.7	11.6	11.4	14.2		
07	**Permissible Limits of NO_2 ***	**µg/m³**	**80.0**	**80.0**	**80.0**	**80.0**	**80.0**	**80.0**	**80.0**	**80.0**	**80.0**	**80.0**	**80.0**	**80.0**	**80.0**	**80.0**	**22.3**	**40.0**
08	Average Concentration of NO_2	µg/m³	23.1	24.5	21.5	20.4	21.6	22.7	21.5	22.4	23.4	22.1	21.4	22.7	20.4	24.5		

*Permissible Limits (24 hrs.) as per NAAQ Standard dated 18th November'2009.
**Permissible Limits (Annually) as per NAAQ Standard dated 18th November'2009.

Royal Environment Auditing & Consultancy Service, Rajkot

Royal Environment Auditing & Consultancy Service Rajkot

Analyst

Royal
Environment Auditing & Consultancy Service
Plot No. 19 & 20, B/s. The North Star Nest School, Masoom School Road, Mota Mava, RAJKOT - 360 005.
Ph.: +91 9099919954 ▪ E-mail : royalenvironment@live.com ▪ admin@royalconsultancy.com

Ref.No. : 143/03/2024-25

Date: 01/04/2025

ANNUAL RESULTS OF AMBIENT AIR QUALITY MONITORING : (F.Y 2024-25)

Name of company : Welspun Corp Ltd - Steel Division (GPCB ID-18109)
Address Welspun City, Survey No 650,
Village: Versamedi, Taluka: Anjar,
Dist,: Kutch- 370110.

S. No.	Particulars	Unit	Location : Nr.SMS Tringle Garden												Minimum	Maximum	Annual Average	Standard limit (Annually)**
		Month	Apr-24	May-24	Jun-24	Jul-24	Aug-24	Sep-24	Oct-24	Nov-24	Dec-24	Jan-25	Feb-25	Mar-25				
01	**Permissible Limits of $PM_{2.5}$ ***	**µg/m³**	**60.0**	**60.0**	**60.0**	**60.0**	**60.0**	**60.0**	**60.0**	**60.0**	**60.0**	**60.0**	**60.0**	**60.0**	**60.0**	**60.0**	**25.6**	**40.0**
02	Average Concentration of $PM_{2.5}$	µg/m³	26	27	24	25	27	29	30	31	29	18.9	19.4	20.6	18.9	31		
03	**Permissible Limits of PM_{10} ***	**µg/m³**	**100.0**	**100.0**	**100.0**	**100.0**	**100.0**	**100.0**	**100.0**	**100.0**	**100.0**	**100.0**	**100.0**	**100.0**	**100.0**	**100.0**	**50.4**	**60.0**
04	Average Concentration of PM_{10}	µg/m³	57	53	58	56	56	54	55	59	58	33.5	32.7	32.2	32.2	59		
05	**Permissible Limits of SO_2 ***	**µg/m³**	**80.0**	**80.0**	**80.0**	**80.0**	**80.0**	**80.0**	**80.0**	**80.0**	**80.0**	**80.0**	**80.0**	**80.0**	**80.0**	**80.0**	**12.5**	**50.0**
06	Average Concentration of SO_2	µg/m³	14.5	13.5	13.5	12.4	11.9	10.3	11.8	13.2	11.7	12.4	11.9	12.4	10.3	14.5		
07	**Permissible Limits of NO_2 ***	**µg/m³**	**80.0**	**80.0**	**80.0**	**80.0**	**80.0**	**80.0**	**80.0**	**80.0**	**80.0**	**80.0**	**80.0**	**80.0**	**80.0**	**80.0**	**22.1**	**40.0**
08	Average Concentration of NO_2	µg/m³	22.4	23.5	22.4	21.5	22.7	20.7	21.7	21.3	20.8	23.7	23.4	21.6	20.7	23.7		

*Permissible Limits (24 hrs.) as per NAAQ Standard dated 18th November'2009.
**Permissible Limits (Annually) as per NAAQ Standard dated 18th November'2009.

Royal Environment Auditing & Consultancy Service, Rajkot

Royal Environment Auditing & Consultancy Service Rajkot

Analyst

Royal
Environment Auditing & Consultancy Service
Plot No. 19 & 20, B/s. The North Star Nest School, Masoom School Road, Mota Mava, RAJKOT - 360 005.
Ph.: +91 9099919954 ▪ E-mail : royalenvironment@live.com ▪ admin@royalconsultancy.com

Ref.No. : 144/03/2024-25

Date: 01/04/2025

ANNUAL RESULTS OF AMBIENT AIR QUALITY MONITORING : (F.Y 2024-25)

Name of company : Welspun Corp Ltd - Steel Division (GPCB ID-18109)
Address Welspun City, Survey No 650,
Village: Versamedi, Taluka: Anjar,
Dist,: Kutch- 370110.

S. No.	Particulars	Unit	Location : Nr.West Security Gate												Minimum	Maximum	Annual Average	Standard limit (Annually)**
		Month	Apr-24	May-24	Jun-24	Jul-24	Aug-24	Sep-24	Oct-24	Nov-24	Dec-24	Jan-25	Feb-25	Mar-25				
01	**Permissible Limits of $PM_{2.5}$ ***	**$\mu g/m^3$**	**60.0**	**60.0**	**60.0**	**60.0**	**60.0**	**60.0**	**60.0**	**60.0**	**60.0**	**60.0**	**60.0**	**60.0**	**60.0**	**60.0**	**27.4**	**40.0**
02	Average Concentration of $PM_{2.5}$	$\mu g/m^3$	29	26	27	26	28	30	31	33	32	22.4	21.8	22.9	21.8	33		
03	**Permissible Limits of PM_{10} ***	**$\mu g/m^3$**	**100.0**	**100.0**	**100.0**	**100.0**	**100.0**	**100.0**	**100.0**	**100.0**	**100.0**	**100.0**	**100.0**	**100.0**	**100.0**	**100.0**	**49.5**	**60.0**
04	Average Concentration of PM_{10}	$\mu g/m^3$	53	57	52	57	58	59	60	55	51	30.6	29.8	31.8	29.8	60		
05	**Permissible Limits of SO_2 ***	**$\mu g/m^3$**	**80.0**	**80.0**	**80.0**	**80.0**	**80.0**	**80.0**	**80.0**	**80.0**	**80.0**	**80.0**	**80.0**	**80.0**	**80.0**	**80.0**	**12.8**	**50.0**
06	Average Concentration of SO_2	$\mu g/m^3$	13.5	14.2	12.9	11.5	11.7	12.9	14.8	12.5	11.2	12.9	12.5	12.8	11.2	14.8		
07	**Permissible Limits of NO_2 ***	**$\mu g/m^3$**	**80.0**	**80.0**	**80.0**	**80.0**	**80.0**	**80.0**	**80.0**	**80.0**	**80.0**	**80.0**	**80.0**	**80.0**	**80.0**	**80.0**	**22.5**	**40.0**
08	Average Concentration of NO_2	$\mu g/m^3$	22.9	24.6	23.5	21.7	21.4	20.9	22.9	23.5	21.8	22.9	21.8	22.1	20.9	24.6		

*Permissible Limits (24 hrs.) as per NAAQ Standard dated 18th November'2009.
**Permissible Limits (Annually) as per NAAQ Standard dated 18th November'2009.

Royal Environment Auditing & Consultancy Service, Rajkot

Rajkot

Analyst

Royal
Environment Auditing & Consultancy Service
Plot No. 19 & 20, B/s. The North Star Nest School, Masoom School Road, Mota Mava, RAJKOT - 360 005.
Ph.: +91 9099919954 ▪ E-mail : royalenvironment@live.com ▪ admin@royalconsultancy.com

Ref.No. : 145/03/2024-25

Date: 01/04/2025

ANNUAL RESULTS OF NATIONAL AMBIENT AIR QUALITY MONITORING : (F.Y 2024-25)

Name of company : Welspun Corp Ltd - Steel Division (GPCB ID-18109)
Address Welspun City, Survey No 650,
Village: Versamedi, Taluka: Anjar,
Dist,: Kutch- 370110.

S. No.	Particulars	Unit	Location : Nr.Security Gate (Welspun Steel)												Minimum	Maximum	Annual Average	Standard limit (Annually)**
		Month	Apr-24	May-24	Jun-24	Jul-24	Aug-24	Sep-24	Oct-24	Nov-24	Dec-24	Jan-25	Feb-25	Mar-25				
01	**Permissible Limits of $PM_{2.5}$ ***	**µg/m³**	**60.0**	**60.0**	**60.0**	**60.0**	**60.0**	**60.0**	**60.0**	**60.0**	**60.0**	**60.0**	**60.0**	**60.0**	**60.0**	**60.0**	**26.2**	**40.0**
02	Average Concentration of $PM_{2.5}$	µg/m³	24	26	23.5	25.9	24.4	28	28.1	37.5	35.7	19.6	20.3	21.4	19.6	37.5		
03	**Permissible Limits of PM_{10} ***	**µg/m³**	**100.0**	**100.0**	**100.0**	**100.0**	**100.0**	**100.0**	**100.0**	**100.0**	**100.0**	**100.0**	**100.0**	**100.0**	**100.0**	**100.0**	**46.9**	**60.0**
04	Average Concentration of PM_{10}	µg/m³	45.7	48.3	45.4	46.4	43.7	51.3	51.2	63.7	64	34.5	34.1	34.3	34.1	64		
05	**Permissible Limits of SO_2 ***	**µg/m³**	**80.0**	**80.0**	**80.0**	**80.0**	**80.0**	**80.0**	**80.0**	**80.0**	**80.0**	**80.0**	**80.0**	**80.0**	**80.0**	**80.0**	**12.4**	**50.0**
06	Average Concentration of SO_2	µg/m³	11	12.3	12.7	12.3	10.8	12.2	12.8	14.5	13.4	12.6	12.5	12.2	10.8	14.5		
07	**Permissible Limits of NO_2 ***	**µg/m³**	**80.0**	**80.0**	**80.0**	**80.0**	**80.0**	**80.0**	**80.0**	**80.0**	**80.0**	**80.0**	**80.0**	**80.0**	**80.0**	**80.0**	**22.3**	**40.0**
08	Average Concentration of NO_2	µg/m³	19.7	22.2	23.7	22.4	19.7	21.3	21.9	24.8	22.6	24	22.8	23	19.7	24.8		

*Permissible Limits (24 hrs.) as per NAAQ Standard dated 18th November'2009.
**Permissible Limits (Annually) as per NAAQ Standard dated 18th November'2009.

Royal Environment Auditing & Consultancy Service, Rajkot

Royal Environment Auditing & Consultancy Service Rajkot

Analyst

Annexure-4

Royal
Environment Auditing & Consultancy Service
Plot No. 19 & 20, B/s. The North Star Nest School, Masoom School Road, Mota Mava, RAJKOT - 360 005.
Ph.: +91 9099919954 ■ E-mail : royalenvironment@live.com ■ admin@royalconsultancy.com

Ref.No. : 301/03/2024-25

Date: 01/04/2025

ANNUAL RESULTS OF NOISE LEVEL MONITORING : (F.Y 2024-25)

Name of company : Welspun Corp Ltd - Steel Division (GPCB ID-18109)

Address Welspun City, Survey No 650,
Village: Versamedi, Taluka: Anjar,
Dist,: Kutch- 370110.

S. No.	Particulars	Unit	Location : Nr. Main Security Gate												Minimum	Maximum	Annual Average
		Month	Apr-24	May-24	Jun-24	Jul-24	Aug-24	Sep-24	Oct-24	Nov-24	Dec-24	Jan-25	Feb-25	Mar-25			
01	**Permissible Limits Day Time**	dB(A)	75.0	75.0	75.0	75.0	75.0	75.0	75.0	75.0	75.0	75.0	75.0	75.0	75.0	75.0	65.8
02	Results (Day Time) 6:00 AM - 10:00 PM	dB(A)	63.5	64.2	65.8	65.7	63.8	64.5	65.8	67.5	68.7	67.5	66.4	65.7	63.5	68.7	
03	**Permissible Limits Night Time**	dB(A)	70.0	70.0	70.0	70.0	70.0	70.0	70.0	70.0	70.0	70.0	70.0	70.0	70.0	70.0	54.3
04	Results (Night Time) 10:00 PM - 6:00 AM	dB(A)	55.6	56.5	57.2	53.6	51.9	52.3	51.8	52.4	53.8	57.8	53.5	54.7	51.8	57.8	

Royal Environment Auditing & Consultancy Service, Rajkot

Rajkot

Analyst

Royal
Environment Auditing & Consultancy Service
Plot No. 19 & 20, B/s. The North Star Nest School, Masoom School Road, Mota Mava, RAJKOT - 360 005.
Ph.: +91 9099919954 ▪ E-mail : royalenvironment@live.com ▪ admin@royalconsultancy.com

Ref.No. : 302/03/2024-25

Date: 01/04/2025

ANNUAL RESULTS OF NOISE LEVEL MONITORING : (F.Y 2024-25)

Name of company : Welspun Corp Ltd - Steel Division (GPCB ID-18109)

Address Welspun City, Survey No 650,
Village: Versamedi, Taluka: Anjar,
Dist,: Kutch- 370110.

S. No.	Particulars	Unit	Location : Nr. Work Shop Area												Minimum	Maximum	Annual Average
		Month	Apr-24	May-24	Jun-24	Jul-24	Aug-24	Sep-24	Oct-24	Nov-24	Dec-24	Jan-25	Feb-25	Mar-25			
01	**Permissible Limits Day Time**	**dB(A)**	**75.0**	**75.0**	**75.0**	**75.0**	**75.0**	**75.0**	**75.0**	**75.0**	**75.0**	**75.0**	**75.0**	**75.0**	**75.0**	**75.0**	**65.0**
02	Results (Day Time) 6:00 AM - 10:00 PM	dB(A)	64.7	63.5	64.9	65.3	64.9	66.3	64.2	65.8	66.2	65.3	64.8	63.9	63.5	66.3	
03	**Permissible Limits Night Time**	**dB(A)**	**70.0**	**70.0**	**70.0**	**70.0**	**70.0**	**70.0**	**70.0**	**70.0**	**70.0**	**70.0**	**70.0**	**70.0**	**70.0**	**70.0**	**54.5**
04	Results (Night Time) 10:00 PM - 6:00 AM	dB(A)	56.7	57.8	53.6	52.8	53.2	54.7	56.2	55.8	51.7	52.7	53.7	55.6	51.7	57.8	

Royal Environment Auditing & Consultancy Service, Rajkot

Rajkot

Analyst

Royal
Environment Auditing & Consultancy Service
Plot No. 19 & 20, B/s. The North Star Nest School, Masoom School Road, Mota Mava, RAJKOT - 360 005.
Ph.: +91 9099919954 ■ E-mail : royalenvironment@live.com ■ admin@royalconsultancy.com

Ref.No. : 303/03/2024-25

Date: 01/04/2025

ANNUAL RESULTS OF NOISE LEVEL MONITORING : (F.Y 2024-25)

Name of company : Welspun Corp Ltd - Steel Division (GPCB ID-18109)

Address Welspun City, Survey No 650,
Village: Versamedi, Taluka: Anjar,
Dist,: Kutch- 370110.

S. No.	Particulars	Unit	Location : Nr. Weigh Bridge-Security Point												Minimum	Maximum	Annual Average
		Month	Apr-24	May-24	Jun-24	Jul-24	Aug-24	Sep-24	Oct-24	Nov-24	Dec-24	Jan-25	Feb-25	Mar-25			
01	**Permissible Limits Day Time**	**dB(A)**	**75.0**	**75.0**	**75.0**	**75.0**	**75.0**	**75.0**	**75.0**	**75.0**	**75.0**	**75.0**	**75.0**	**75.0**	**75.0**	**75.0**	**64.9**
02	Results (Day Time) 6:00 AM - 10:00 PM	dB(A)	63.5	62.7	63.5	64.8	65.7	65.9	66.2	63.9	64.7	67.9	65.8	64.7	62.7	67.9	
03	**Permissible Limits Night Time**	**dB(A)**	**70.0**	**70.0**	**70.0**	**70.0**	**70.0**	**70.0**	**70.0**	**70.0**	**70.0**	**70.0**	**70.0**	**70.0**	**70.0**	**70.0**	**54.8**
04	Results (Night Time) 10:00 PM - 6:00 AM	dB(A)	57.3	54.7	55.7	53.7	54.9	53.9	55.8	52.7	55.4	56.3	52.8	53.9	52.7	57.3	

Royal Environment Auditing & Consultancy Service, Rajkot

Rajkot

Analyst

Royal
Environment Auditing & Consultancy Service
Plot No. 19 & 20, B/s. The North Star Nest School, Masoom School Road, Mota Mava, RAJKOT - 360 005.
Ph.: +91 9099919954 ■ E-mail : royalenvironment@live.com ■ admin@royalconsultancy.com

Ref.No. : 304/03/2024-25

Date: 01/04/2025

ANNUAL RESULTS OF NOISE LEVEL MONITORING : (F.Y 2024-25)

Name of company : Welspun Corp Ltd - Steel Division (GPCB ID-18109)

Address Welspun City, Survey No 650,
Village: Versamedi, Taluka: Anjar,
Dist,: Kutch- 370110.

S. No.	Particulars	Unit	Location : Nr. SMS Triangle Garden												Minimum	Maximum	Annual Average
		Month	Apr-24	May-24	Jun-24	Jul-24	Aug-24	Sep-24	Oct-24	Nov-24	Dec-24	Jan-25	Feb-25	Mar-25			
01	**Permissible Limits Day Time**	**dB(A)**	**75.0**	**75.0**	**75.0**	**75.0**	**75.0**	**75.0**	**75.0**	**75.0**	**75.0**	**75.0**	**75.0**	**75.0**	**75.0**	**75.0**	**65.4**
02	Results (Day Time) 6:00 AM - 10:00 PM	dB(A)	62.6	63.8	65.7	66.9	67.8	68.2	67.5	64.2	63.2	65.2	63.5	65.8	62.6	68.2	
03	**Permissible Limits Night Time**	**dB(A)**	**70.0**	**70.0**	**70.0**	**70.0**	**70.0**	**70.0**	**70.0**	**70.0**	**70.0**	**70.0**	**70.0**	**70.0**	**70.0**	**70.0**	**55.8**
04	Results (Night Time) 10:00 PM - 6:00 AM	dB(A)	56.9	57.8	55.8	54.2	57.2	54.8	54.8	56.8	57.3	54.9	55	54.2	54.2	57.8	

Royal Environment Auditing & Consultancy Service, Rajkot

Rajkot

Analyst

Royal
Environment Auditing & Consultancy Service
Plot No. 19 & 20, B/s. The North Star Neat School, Masoom School Road, Mota Mava, RAJKOT - 360 005.
Ph.: +91 9099919954 ▪ E-mail : royalenvironment@live.com ▪ admin@royalconsultancy.com

Ref.No. : 305/03/2024-25

Date: 01/04/2025

ANNUAL RESULTS OF NOISE LEVEL MONITORING : (F.Y 2024-25)

Name of company : Welspun Corp Ltd - Steel Division (GPCB ID-18109)

Address Welspun City, Survey No 650,
Village: Versamedi, Taluka: Anjar,
Dist,: Kutch- 370110.

S. No.	Particulars	Unit	Location : Nr. CPP Plant-Coal Shed Corner												Minimum	Maximum	Annual Average
		Month	Apr-24	May-24	Jun-24	Jul-24	Aug-24	Sep-24	Oct-24	Nov-24	Dec-24	Jan-25	Feb-25	Mar-25			
01	**Permissible Limits Day Time**	**dB(A)**	**75.0**	**75.0**	**75.0**	**75.0**	**75.0**	**75.0**	**75.0**	**75.0**	**75.0**	**75.0**	**75.0**	**75.0**	**75.0**	**75.0**	**65.9**
02	Results (Day Time) 6:00 AM - 10:00 PM	dB(A)	64.8	64.7	63.8	63.7	66.8	67.3	66.9	63.9	65.8	68.4	67.6	66.7	63.7	68.4	
03	**Permissible Limits Night Time**	**dB(A)**	**70.0**	**70.0**	**70.0**	**70.0**	**70.0**	**70.0**	**70.0**	**70.0**	**70.0**	**70.0**	**70.0**	**70.0**	**70.0**	**70.0**	**55.4**
04	Results (Night Time) 10:00 PM - 6:00 AM	dB(A)	58.7	55.2	54.7	53.7	55.8	56.2	55.9	52.7	54.8	58.3	53.4	54.8	52.7	58.7	

Royal Environment Auditing & Consultancy Service, Rajkot

Royal Environment Auditing & Consultancy Service Rajkot

Analyst

Royal
Environment Auditing & Consultancy Service
Plot No. 19 & 20, B/s. The North Star Nest School, Masoom School Road, Mota Mava, RAJKOT - 360 005.
Ph.: +91 9099919954 ▪ E-mail : royalenvironment@live.com ▪ admin@royalconsultancy.com

Ref.No. : 306/03/2024-25

Date: 01/04/2025

ANNUAL RESULTS OF NOISE LEVEL MONITORING : (F.Y 2024-25)

Name of company : Welspun Corp Ltd - Steel Division (GPCB ID-18109)

Address Welspun City, Survey No 650,
Village: Versamedi, Taluka: Anjar,
Dist,: Kutch- 370110.

S. No.	Particulars	Unit	Location : Nr. West Security Gate												Minimum	Maximum	Annual Average
		Month	Apr-24	May-24	Jun-24	Jul-24	Aug-24	Sep-24	Oct-24	Nov-24	Dec-24	Jan-25	Feb-25	Mar-25			
01	**Permissible Limits Day Time**	**dB(A)**	**75.0**	**75.0**	**75.0**	**75.0**	**75.0**	**75.0**	**75.0**	**75.0**	**75.0**	**75.0**	**75.0**	**75.0**	**75.0**	**75.0**	**64.9**
02	Results (Day Time) 6:00 AM - 10:00 PM	dB(A)	63.7	62.7	63.8	67.8	63.6	65.9	62.8	65.7	66.4	65.7	64.5	65.9	62.7	67.8	
03	**Permissible Limits Night Time**	**dB(A)**	**70.0**	**70.0**	**70.0**	**70.0**	**70.0**	**70.0**	**70.0**	**70.0**	**70.0**	**70.0**	**70.0**	**70.0**	**70.0**	**70.0**	**55.4**
04	Results (Night Time) 10:00 PM - 6.00 AM	dB(A)	59.3	57.8	53.9	54.8	56.7	57.2	54.2	55.2	53.9	55.2	54.2	52.7	52.7	59.3	

Royal Environment Auditing & Consultancy Service, Rajkot

Royal Environment Auditing & Consultancy Service Rajkot

Analyst

Certificate of Accrediation by CPCB and MoEF&CC

केन्द्रीय प्रदूषण नियंत्रण बोर्ड
CENTRAL POLLUTION CONTROL BOARD
पर्यावरण, वन एवं जलवायु परिवर्तन मंत्रालय भारत सरकार
MINISTRY OF ENVIRONMENT FOREST & CLIMATE CHANGE GOVT OF INDIA

फा.सं.एलबी-2021/7/99/इंस्टलैब-एचओ-सीपीसीबी-एचओ /प्राइवेट /65 02 अप्रैल 2025

मान्यता पत्र

सेवा में,

प्रयोगशाला प्रमुख,
मैसर्स रॉयल एनवायरनमेंट ऑडिटिंग एंड कंसल्टेंसी सर्विस (लैबोरेटरी डिवीजन),
प्लॉट नंबर 19/20, नॉर्थ स्टार नेस्ट स्कूल के पास,
मासूम स्कूल रोड, मोटा मावा,
राजकोट-360005, गुजरात।

विषय: पर्यावरण(संरक्षण) अधिनियम, 1986 के अंतर्गत पर्यावरणीय प्रयोगशाला के रूप में मैसर्स रॉयल एनवायरनमेंट ऑडिटिंग एंड कंसल्टेंसी सर्विस (लैबोरेटरी डिवीजन), प्लॉट नंबर 19/20, नॉर्थ स्टार नेस्ट स्कूल के पास, मासूम स्कूल रोड, मोटा मावा, राजकोट-360005, गुजरात की मान्यता के बारे में।

महोदय,

केंद्रीय प्रदूषण नियंत्रण बोर्ड(के.प्र.नि.बोर्ड) को पर्यावरण(संरक्षण) अधिनियम, 1986 के अंतर्गत पर्यावरण प्रयोगशालाओं की मान्यता के लिए दिशानिर्देशों के निबंधन और शर्तों की स्वीकृति के साथ आपके दिनांक 17/02/2025 के प्रस्तुत आवेदन के संदर्भ में , के.प्र.नि.बोर्ड के सक्षम प्राधिकारी ने पर्यावरण प्रयोगशाला और सरकार के विश्लेषक की मान्यता को अनुमोदन प्रदान किया है। तत्पश्चात, **मैसर्स रॉयल एनवायरनमेंट ऑडिटिंग एंड कंसल्टेंसी सर्विस (लैबोरेटरी डिवीजन), प्लॉट नंबर 19/20, नॉर्थ स्टार नेस्ट स्कूल के पास, मासूम स्कूल रोड, मोटा मावा, राजकोट-360005, गुजरात** को भारत की राजपत्र अधिसूचना में **प्रयोगशाला की अनिवार्य प्रत्यायन/प्रमाणन की वर्तमान अपेक्षा को ध्यान में रखते हुए दिनांक 29/03/2028(तीन साल) तक आईएसओ/ आईईसी 17025 और आईएस/आईएसओ 45001 की वैधता के साथ अधिसूचित किया जाएगा।**

2. निम्नलिखित विश्लेषकों को सरकारी विश्लेषक के रूप में अनुमोदित किया गया है:
   1. सुश्री श्वेता कमलेशभाई धनानी
   2. श्री पार्थ महेशभाई गोधानी

3. प्रयोगशाला अनिवार्य रूप से स्वीकृत निबंधन और शर्तों का पालन करते हुए निम्नलिखित परीक्षणों करेगी:
   क. **भौतिक परीक्षण**: चालकता, रंग, पीएच, स्थिर और वाष्पशील ठोस, कुल ठोस, कुल विलीन ठोस, कुल निलंबित ठोस, आविलता, तापमान, वेग एवं निर्वहन औद्योगिक बहि:स्राव धारा का विसर्जन मापन, फ्लोक्यूलेशन टेस्ट (जार टेस्ट), गंध, लवणता, निपटान योग्य ठोस और आपंक वॉल्यूम इंडेक्स (एसवीआई)।
   ख. **अकार्बनिक (सामान्य और गैर-धात्विक)**: अम्लता, क्षारीयता, अमोनिकल नाइट्रोजन, क्लोराइड, क्लोरीन अवशिष्ट, विलीन ऑक्सीजन, फ्लोराइड, कुल कठोरता, कुल केजेल्डहल नाइट्रोजन (टीकेएन), नाइट्राइट नाइट्रोजन, नाइट्रेट नाइट्रोजन, फॉस्फेट, सल्फेट, कार्बन डाइऑक्साइड, क्लोरीन डिमांड, साइनाइड, आयोडीन, सिलिका, सल्फाइड और सल्फाइट।
   ग. **अकार्बनिक (सूक्ष्म मात्रिक धातु)**: बोरोन, कैडमियम, कैल्शियम, टोटल क्रोमियम, क्रोमियम हेक्सावलेंट, तांबा, लोहा, सीसा, मैग्नीशियम, पारा, निकल, पोटेशियम, सोडियम, सोडियम अवशोषण अनुपात (एसएआर), जिंक, आर्सेनिक, एल्युमीनियम, बेरियम, कोबाल्ट, मैंगनीज, सिल्वर और स्ट्रोंटियम।
   घ. **ऑर्गेनिक्स (सामान्य) और ट्रेस ऑर्गेनिक्स**: बायोकेमिकल ऑक्सीजन डिमांड (बीओडी), रासायनिक ऑक्सीजन डिमांड (सीओडी), तेल और ग्रीस, फेनोलिक यौगिक, कीटनाशक (प्रत्येक) (ऑर्गेनो-क्लोरीन और ऑर्गेनो नाइट्रोजन-फॉस्फोरस), कार्बन/नाइट्रोजन अनुपात, ऑर्गेनिक कार्बन (ठोस में), पॉली-क्लोरिनेटेड बाइफिनाइल (पीसीबी) (प्रत्येक), पॉलीन्यूक्लियर एरोमैटिक हाइड्रोकार्बन (पीएएच), सर्फेक्टेंट, टैनिन & लिग्निन और टोटल ऑर्गेनिक कार्बन (टीओसी)।
   ङ. **सूक्ष्म जीवविज्ञान परीक्षण**: टोटल कोलीफॉर्म, फीकल कोलीफॉर्म, *ई.कोली*, फीकल स्ट्रेप्टोकोक्की और टोटल प्लेट काउंट।
   च. **आविष विज्ञानी परीक्षण**: मछली का उपयोग करके विषाक्तता के मूल्यांकन के लिए जैव परख विधि (100% प्रवाह में 96 घंटे के बाद मछली का 90% जीवित रहना), डैफ़निया या अन्य जीव का उपयोग करके विषाक्तता का मापन और ज़ेबरा मछली (आयाम रहित विषाक्तता परीक्षण) का उपयोग करके विषाक्तता कारक का मापन।

जारी.

छ. **जैविक परीक्षण**: बेन्थिक जीव की पहचान और गणना, मैक्रोफाइटिक पहचान, प्लवक पहचान गणना और क्लोरोफिल।

ज. **परिसंकटमय अपशिष्ट का लक्षण वर्णन**: निक्षालक (टीसीएलपी अर्क/जल अर्क) तैयार करना, संक्षारकता, ज्वलनशीलता (फ्लैश प्वाइंट), विषाक्तता और अपशिष्ट & निक्षालक में भारी धातुओं/पीड़कनाशियों का मापन।

झ. **मृदा/आपंक/तलछट और ठोस अपशिष्ट**: बोरॉन, कटियन एक्सचेंज क्षमता (सीईसी), विद्युत चालकता, नाइट्रोजन (उपलब्ध), कार्बनिक कार्बन/पदार्थ (रासायनिक विधि), पीएच, फास्फोरस (उपलब्ध), फॉस्फेट (ऑर्थो), फॉस्फेट (कुल), पोटेशियम, मृदा के अर्क में एसएआर, सोडियम, मृदा की नमी, टीकेएन, कैलोरी मान, अमोनिया, कैल्शियम, कैल्शियम कार्बोनेट, क्लोराइड, रंग, विनिमेय सोडियम प्रतिशत (ईएसपी), जिप्सम आवश्यकता, भारी धातु, मैग्नीशियम, यांत्रिक मृदा विश्लेषण, नाइट्रेट, नाइट्राइट, पोटाश (उपलब्ध), सल्फेट, कुल कार्बनिक कार्बन (टीओसी), कुल पानी में घुलनशील नमक और जल धारण क्षमता।

ञ. **परिवेशी वायु/पलायक उत्सर्जन**: नाइट्रोजन डाइऑक्साइड (एनओ$_2$), सल्फर डाइऑक्साइड (एसओ$_2$), कुल निलंबित विविक्त कण, श्वसन योग्य निलंबित कण पदार्थ (पीएम$_{10}$), अमोनिया, कार्बन मोनोऑक्साइड, क्लोरीन, फ्लोराइड, सीसा, मीथेन, ओजोन, बेंजीन टोल्यूनि ज़ाइलीन (बीटीएक्स), पॉलीसाइक्लिक एरोमैटिक हाइड्रोकार्बन (पीएएच) बेंजो-ए-पाइरिन और अन्य, पीएम$_{2.5}$ और वाष्पशील कार्बनिक कार्बन।

ट. **चिमनी गैसें/स्रोत उत्सर्जन**: पार्टिकुलेट मैटर, सल्फर डाइऑक्साइड, वेग और प्रवाह, कार्बन डाइऑक्साइड, कार्बन मोनोऑक्साइड, तापमान, ऑक्सीजन, नाइट्रोजन के ऑक्साइड, एसिड धुंध, अमोनिया, क्लोरीन, फ्लोराइड (पार्टिकुलेट), फ्लोराइड (गैसीय) और हाइड्रोजन सल्फाइड।

ठ. **रव (शोर) स्तर**: शोर स्तर माप (20 से 140 डीबीए) और परिवेश रव & स्रोत विशिष्ट रव।

ड. **मौसम संबंधी**: परिवेश का तापमान, हवा की दिशा, हवा की गति, सापेक्ष आर्द्रता और वर्षा।

4. प्रयोगशाला और विश्लेषकों की क्षमता का पता लगाने के लिए प्रयोगशाला को के.प्र.नि.बोर्ड द्वारा आयोजित विश्लेषणात्मक गुणवत्ता नियंत्रण) एक्यूसी (अभ्यास में अनिवार्य रूप से भाग ले ना होगा। प्रयोगशाला किए गए नमूना विश्लेषण पर के.प्र.नि.बोर्ड को तिमाही प्रगति रिपोर्ट प्रस्तुत करेगी।

5. अधिसूचना के अनुसार, एक संयुक्त दल द्वारा मान्यता प्राप्त पर्यावरण प्रयोगशाला का औचक निरीक्षण/आवधिक निगरानी उस के उचित कामकाज ,व्यवस्थित प्रचालन और प्रयोगशाला में तैयार किए गए आंकड़ों की विश्वसनीयता का निर्धारण करने के लिए की जाएगी।

6. प्रयोगशाला के पास नियमानुसार ISO/IEC: 17025)2017(और IS/ ISO: 45001का अपेक्षित प्रत्यायन और प्रमाण पत्र होना चाहिए। यह मान्यता यथा लागू प्रत्यायन और नवीनीकरण के अधीन है और किसी भी निबंधन और शर्तों के गंभीर गैर-अनुपालन के मामले में ,प्रयोगशाला को न्यूनतम दो साल की अवधि के लिए ब्लैकलिस्ट किया जा सकता है और सरकार की ओर से अनधिकृत तरीके से कार्य करने के लिए ,यथा लागू सिविल/आपराधिक कार्यवाही शुरू की जा सकती है।

7. **मैसर्स रॉयल एनवायरनमेंट ऑडिटिंग एंड कंसल्टेंसी सर्विस (लैबोरेटरी डिवीजन), राजकोट, गुजरात** को संबंधित अनिवार्य प्रत्यायन/प्रमाणीकरण के साथ मान्यता की समाप्ति से पूर्व केंद्रीय प्रदूषण नियंत्रण बोर्ड के वेबपोर्टल (https://cpcbepalab.in/epalab)का उपयोग कर के ऑनलाइन मान्यता के नवीनीकरण के लिए आवेदन करना अपेक्षितहै।

भवदीय,

K. R 2/4/25

(डॉ .के .रंगनाथन)
वैज्ञानिक-ई एवं प्रभागप्रमुख
उपकरणीय प्रयोगशाला

डॉ. के. रंगनाथन / Dr. K. Ranganathan
वैज्ञानिक 'ई' / Scientist 'E'
प्रभारी जल एवं उपकरणीय प्रयोगशाला
Div. Head-Water & Instrumentation Laboratory
केंद्रीय प्रदूषण नियंत्रण बोर्ड
Central Pollution Control Board
पर्यावरण, वन एवं जलवायु परिवर्तन मंत्रालय, भारत सरकार
(M/o Environment, Forest & Climate Change, Govt. of India)
परिवेश भवन, पूर्वी अर्जुन नगर, दिल्ली-110032
Parivesh Bhawan, East Arjun Nagar, Delhi-110032

Certificate of Accrediation by NABL

National Accreditation Board for
Testing and Calibration Laboratories

CERTIFICATE OF ACCREDITATION

ROYAL ENVIRONMENT AUDITING & CONSULTANCY SERVICE (LABORATORY DIVISION)

has been assessed and accredited in accordance with the standard

ISO/IEC 17025:2017

"General Requirements for the Competence of Testing & Calibration Laboratories"

for its facilities at

PLOT NO. 19/20, MASOOM SCHOOL ROAD, MOTA MAUVA, RAJKOT, GUJARAT, INDIA

in the field of

TESTING

Certificate Number: TC-15048

Issue Date: 06/12/2024 **Valid Until:** 05/12/2028

This certificate remains valid for the Scope of Accreditation as specified in the annexure subject to continued satisfactory compliance to the above standard & the relevant requirements of NABL.
(To see the scope of accreditation of thislaboratory, you may also visit NABL website www.nabl-india.org)

Name of Legal Entity: Royal Environment Auditing & Consultancy Service

Signed for and on behalf of NABL

N. Venkateswaran
Chief Executive Officer

Annexure-5

WELSPUN FOUNDATION FOR HEALTH AND KNOWLEDGE

Foundation for Health & Knowledge

Welspun

Foundation for Health & Knowledge

GUJARAT CSR

ANNUAL REPORT

FY24-25

WELSPUN
School Readiness Mela

ABOUT WELSPUN FOUNDATION FOR HEALTH & KNOWLEDGE

Welspun Group is one of India's fastest growing global conglomerates with businesses in line pipes, home textiles, infrastructure, steel, advanced textiles, and flooring solutions. As globally recognized leaders in home textiles and line pipes, we have a presence in over 50 countries with a strong team of more than 26,000 employees. At Welspun, we strongly believe in our purpose to delight customers through innovation and technology, and to achieve inclusive and sustainable growth in all our businesses. From homes to highways, hi-tech to heavy metals, we lead tomorrow together to create a smarter and more sustainable world.
The Welspun Foundation is the corporate social responsibility (CSR) arm of Welspun Group, proactively responding to the global need for sustainable practices and sharing a cherished bond with the communities around us. With a steadfast commitment to areas of Education, Empowerment, Environment, and Health, we work closely with surrounding villages to touch, heal, and improve the quality of their lives. In everything we do, there is a strong commitment towards sustainable development – balancing the needs of the present with those of the future. Welspun Foundation for Health & Knowledge (WFHK) is a non-profit registered Public Charitable Trust under the Bombay Public Trust Act, 1950.

Generating increased social value is part of our commitment and outlook. Social is also a vital part of ESG.

We understand why being socially responsible is crucial, not just for ourselves and our company, but also for our communities, stakeholders, and the planet. We're all about embracing sustainable practices and developmental initiatives designed to bring about positive change in the lives of communities in our areas of operation. Through our Corporate Social Values efforts we are aiming to bring positive change to over 1 million lives by 2030.

WFHK PRESENCE IN INDIA

10 States

25 Districts

766 Villages

8Lacs + Beneficiaries

GUJARAT

Districts of Gujarat	Number of Blocks with Name	Number of Villages
Kutch	Anjar & Gandhidham,	75
Valsad	Vapi, Pardi, Umergaon, Kaprada,Valsad, Dharampur	151
Bharuch	Bharuch, Jhagadia, Vagra	26
Gandhinagar	Kalol	5
Patan	Patan (onetime)	14

WFHK FLAGSHIP PROGRAMME

Overall Outreach FY25

308734

WelShiksha

190192

WelSwasthya

89863

WelNetrutva

28689

WelPrakruti

11100

Tree Plant Supported to community

1.20 Lacs

Cubic Miter – 9 Ponds

We VOLUNTEER

4051

Volunteering Hours

ABOUT WELSHIKSHA

The WelShiksha Program, initiated by the Welspun Foundation, is a comprehensive educational initiative focused on transforming the learning environment in government schools. It aims to bridge the gaps in traditional education by introducing modern, student-centric methods aligned with the National Education Policy (NEP) 2020. The program emphasizes foundational education while integrating digital tools, interactive learning, and practical experiences to build academic strength, social awareness, and emotional well-being among students.

One of the key aspects of the program is its focus on skill development and future readiness. Through career counselling, life skills sessions, coding classes, and vocational training, students are equipped not just with academic knowledge but also with the competencies needed in today's world. Spoken English courses and prevocational education further support students in becoming confident and job-ready, while initiatives like "Skill on Wheel" take learning beyond classrooms, making it more accessible and engaging.

WelShiksha also places a strong emphasis on teacher empowerment and community participation. By conducting capacity-building workshops for educators and engaging parents through community sessions, the program ensures a supportive ecosystem for students. The deployment of para teachers strengthens classroom instruction, ensuring continued learning support where teacher shortages exist. These efforts create a collaborative environment where educators, parents, and the community work together to improve student outcomes.

In addition to academic and skill-based interventions, the program supports school infrastructure and hygiene to create a safe and conducive learning atmosphere. This includes the provision of clean drinking water, seating, waste management systems, and creative learning spaces through educational wall paintings. The initiative also supports school readiness programs for young children and provides scholarships to encourage continued education. Overall, WelShiksha presents a scalable model of holistic education that empowers students and communities alike, paving the way for sustainable educational transformation..

Welspun
Foundation for Health & Knowledge

WelShiksha

TOTAL OUTREACH 190182

Actilearn Worksheet
- 11682

Career Counselling & Life Skill
- 50 Schools
- 12942

Teacher & Community Workshop
- 50 Schools
- 1249

Para Teachers
- 5327

Digital Class Room
- 786 Classes
- 80942

GDVV
- 18

Learning Outcome Project
- 14946

Need based support
- 1538

Prevocational Courses
- 1220

Pre-Vocational Education
- Skill on Wheel
- 7989

Scholarship
- 2

Spoken English
- 2093

Vocational LAB
- 117

BaLA Painting
- 6423

School RO
- 11125

School Entrance Programme
- 5600

Coding Class
- 4054

Youth Skill Development
- 60

Dustbin Support
- 7605

Water Tank Support
- 15250

PHOTO GALLERY

Pre vocational Project Inauguration by Shri Harish Sir

SOW Project - Vapi Inauguration by Shri Harish Sir

SOW Project – Anjar Inaugurated by MLA Shri Trikambhai

Coding Club Project Visit by Shri Sanjeev Sir

District Level Science fair MLA & DEO Visit

Inaugurate the Coding club –by MLA Shri Trikambhai

School Entrance Programme

DPO & DPEO Visited Vocational Lab

Skill on Wheel

Science Kit Handover to School

Spoken English classes

Career Guidance Workshop

DPO ,DPEO, Trikamdas ji grace the coding event

DPEO at Coding Event

District Level Science fair Prize distribution

PHOTO GALLERY

Community Workshop

BaLA @ Coding Club

Para Teacher Orientation

Career Counseling Sessions

Career Guidance Project

Life Skill Workshop

Community Workshop

Life Skill Education

Learning Outcome Project

Teacher day celebrations

Activity Based Learning

Science Nature Learning Activity

Science Workshop

GDVV

Smart Class

PHOTO GALLERY

Lab Setup

Vocational Lab Class

Spoken English classes

Coding Star

Coding Exhibition

Coding Exhibition

Coding Class

BaLA Painting

GDVV

Skill on Wheel

School Entrence

School Benches

RO Plant Support

Water Tank

Dustbin

ABOUT WELSWASHTHYA

The WelSwasthya Programme, launched by the Welspun Foundation, is a comprehensive health initiative aimed at enhancing the well-being of rural communities, with a strong focus on women and adolescents. The program operates through two key components: preventive and curative healthcare. Its preventive arm emphasizes health education and proactive interventions to address widespread health issues such as anaemia, malnutrition, tuberculosis, substance abuse, and chronic conditions like hypertension and diabetes. Through community awareness drives and treatment support, the program empowers individuals with knowledge and access to early care, helping them lead healthier lives.

At the heart of the curative efforts is the Mobile Medical Unit (MMU), which travels to remote and underserved villages to provide essential healthcare services directly to the community. This mobile unit ensures that people with limited access to medical facilities receive timely consultations, treatment, and necessary follow-ups. The MMU also plays an important educational role by conducting sessions on preventive health practices, thereby reinforcing the message of early intervention and self-care alongside treatment. This blend of mobile healthcare delivery and education has been instrumental in addressing both urgent medical needs and long-term health challenges.

The program's holistic approach extends beyond just physical health, recognizing the importance of environmental well-being as part of overall community health. Efforts such as distributing dustbins to local health centers and Anganwadi centers promote better waste management and hygiene practices. These initiatives not only improve day-to-day living conditions but also reduce health risks related to poor sanitation. By embedding health within the larger context of environmental cleanliness, the program underscores the importance of a clean and safe environment as a foundation for good health.

Overall, the WelSwasthya Programme reflects a deep commitment to sustainable health improvement in rural areas. By combining preventive education, curative services, and environmental interventions, the initiative creates a strong, community-centric health ecosystem. It empowers individuals with the knowledge, access, and resources to take charge of their well-being while building healthier, more resilient communities for the future.

TOTAL OUTREACH 89863

Preventive Health Care
- 67025

Anaemia treated/ under treatment/ awareness
- 4702

Malnutrition treated /Under treatment/ awareness
- 3877

TB & substance abuse outreach
- 33264

RTI & cancer outreach
- 5207

Hypertension & Diabetes outreach
- 16942

Mobile Medical Unit
- 26 Villages

Patient Outreach
- 22838

Awareness
- 4593

Follow-Up
- 3056

Dustbin Support
- 150 Unit

PHOTO GALLERY

School Health Camp

Rasoi Show

MMU

Group Session

HB Screening

World Aid day

School Session

Adolescent awareness

MMU

FLW Meeting

Nukkad Natak

Street Play

Chandipura Virus Awarness

Rasoi Show

MHM awarness

PHOTO GALLERY

School Session

Group session

MMU

Community awareness

School session

Breast cancer awareness month

MMU

Hb screening

Rasoi show

Group session

Awareness Session

Screening

MHM day Celebration

Wall painting

Breast Feeding Awareness

ABOUT WELNETRUTVA

The WelNetrutva Programme by the Welspun Foundation is focused on improving the livelihoods of farmers, with a special emphasis on empowering women farmers, by promoting sustainable and natural farming practices. It supports agricultural and animal husbandry communities through various initiatives, such as establishing Seed Banks to ensure access to quality seeds, setting up Bio Resource Center to promote chemical free farming and conservation, and implementing Integrated Pest Management to reduce reliance on harmful pesticides. The program also addresses critical health issues like Brucellosis and ensures the availability of fodder to support healthy livestock. In addition to these, the program emphasizes the importance of backward and forward linkages by providing farmers with essential resources, training, and market connections. This helps improve productivity, enhances economic stability, and facilitates access to new markets for farmers' produce. A key component of the program is the promotion of Self-Help Groups (SHGs), which are encouraged to transform into entrepreneurs in both farm and non-farm sectors. These groups are provided with the skills, financial literacy, and business training needed to create sustainable income opportunities, empowering women and rural communities to become financially independent and self-sufficient. This holistic approach fosters long-term economic development and strengthens the resilience of farming communities.

TOTAL OUTREACH 28689

- **Farmer Beneficiary** • 21036
- **Convergence** • 3295
- **Seed Bank** • 508
- **Bio Resource Centre** • 718
- **Integrated Pest Management** • 248
- **Brucellosis** • 2433
- **Fodder** • 241
- **Dustbin Support to Panchayat** • 210

PHOTO GALLERY

Poultry farming Support

IPM Demo

Seed Bank Awareness

Soil and Water Sampling

Farmers Meeting

Animal Health Camp

SHG Products Demonstration

Wheat Demo

Rabi Crop Demo

Vegetable Crop Demo

Papad Making

Pest Management

BRC Exposure

Soil Improvement awareness session

Farm Exposure

PHOTO GALLERY

Seed bank

Brucella Vaccination

IPM Demo

SHG Capacity Building

Exposure Visit - IPM

Agriculture POP training

Kit Distribution

Women Farmer Day Celebration

Animal Health Camp

Students awareness on Natural Farming

Mud Art Support

Floor Mill Support

IWD Anjar

IWD Vapi

IPM Awareness

ABOUT WELPRAKRUTI

Under the WelPrakruti programme, our primary focus is on promoting environmental sustainability and ecological well-being within the community. As part of this initiative, we support and organize tree plantation drives to enhance green cover, improve air quality, and restore biodiversity in urban and rural areas. We actively promote water conservation through activities such as rainwater harvesting, watershed management, and awareness campaigns on efficient water use practices. Additionally, we work to increase community awareness on proper waste management by conducting educational sessions on waste segregation, recycling, composting, and responsible disposal methods. Beyond awareness, we also provide practical support for the on-ground implementation of these activities, including resources, technical guidance, and collaboration with local stakeholders to ensure the sustainability and success of each initiative. The programme aims to foster a strong sense of environmental responsibility and encourage active participation from individuals, schools, and local organizations.

Ground Water Conservation

4 Block Awareness , 9 Sites

120575 CM work

Community Tree Plantation Support

11100 Plant sapling

Dustbin Support - Waste Management

750 Dustbin to School/CHC/GP

PHOTO GALLERY

Sinugra Village

Satapar Village

Ajapar Village

Dhori village

Nathharkui Village

Talvana Village

Makhana Village

Nadapa Village

Kunariya Village

Community Plantation

Community Plantation

Community Plantation

Community Plantation

Dustbin Support

Dustbin Support to GP

WE VOLUNTEERING

Under the We Volunteering theme, our aim is to actively engage employees in meaningful CSR activities and encourage them to come forward in support of various social causes. Every year, employees enthusiastically participate in a range of volunteering initiatives, including Daan Utsav—a festival of giving where employees contribute time, resources, and efforts to support underserved communities. Other key activities include community wall painting & Tree plantation projects that help beautify public spaces and spread social messages, the Neev Celebration, which involves engaging local artisan and women to showcase their various product for further forward linkages, and skill-based volunteering, where employees offer their professional expertise to support NGOs, youth, and other beneficiaries. Through these initiatives, the programme not only strengthens community impact but also fosters a culture of empathy, social responsibility, and active citizenship among employees.

4051

Volunteering Hours

1676

Volunteer participated

DAAN Utsav

DAAN Utsav

Tree Plantation Drive

NEEV Women Empowerment

Daan Utsav

Daan Utsav

GUJARAT
CSR PROJECT PARTNERS

RaspberryPi

Pratham

KUTCH FODDER FRUIT & FOREST DEVELOPMENT TRUST

Lend A Hand India

BAIF

AGASTYA INTERNATIONAL FOUNDATION

BJS

schoolsLENS

SHRIMAD RAJCHANDRA Divinetouch

CareerNaksha An IIT IIM Alumni Venture

WOCKHARDT

LIFE WINS

MAMTA HIMC BRIDGE TO HEALTH & BEYOND

17 PARTNERSHIPS FOR THE GOALS

APPRECIATION

MEDIA COVERAGE

वेलस्पन फाउंडेशन द्वारा समर्थित "स्किल ऑन व्हील" कार्यक्रम का उद्घाटन वेलस्पन के अध्यक्ष हरिश्चंद्र गुप्ता ने किया

सूरत भूमि, वलसाड।

वेलस्पन फाउंडेशन द्वारा प्रायोजित "स्किल ऑन व्हील" कार्यक्रम का उद्घाटन वेलस्पन के अध्यक्ष हरिश्चंद्र गुप्ता ने वलसाड के कांकि पारडी के रोहिना प्राथमिक विद्यालय में किया।

इस कार्यक्रम में स्कूल स्टाफ, वेलस्पन फाउंडेशन के प्रतिनिधि आसिफ खान, अवनी श्रीवास्तव, शम्शिह और लेंड ए हैंड टीम के सदस्य शामिल हुए।

"स्किल ऑन व्हील्स" कार्यक्रम का उद्देश्य राष्ट्रीय शिक्षा नीति (एनईपी) 2020 के अनुसार प्राथमिक स्कूल के बच्चों को व्यावसायिक शिक्षा प्रदान करना है। इस पहल में कृषि, विद्युत, यांत्रिकी, गृह विज्ञान, स्वास्थ्य, प्लंबिंग और ग्राइंडिंग जैसे विभिन्न व्यावसायिक क्षेत्रों को कवर करने वाले व्यावहारिक मॉड्यूल से सुसज्जित बसें शामिल हैं। कक्षा 6 से 8 तक के विद्यार्थियों के लिए दो दिवसीय कार्यशाला आयोजित की जाएगी, जिससे उन्हें व्यावहारिक शिक्षा प्राप्त करने तथा इन कौशलों के प्रति व्यावसायिक दृष्टिकोण विकसित करने में मदद मिलेगी।

इस वर्ष, वेलस्पन फाउंडेशन ने इस पहल को वलसाड जिले के 35 प्राथमिक विद्यालयों तक विस्तारित करने की योजना बनाई है।

रोहिना प्राथमिक विद्यालय की प्रधानाचार्या श्रीमती शकुंतलाबेन पटेल ने फ्यू स्कूल स्टाफ के साथ मिलकर कार्यक्रम की सफलता सुनिश्चित करने के लिए लगन से काम किया। उन्होंने सभी अतिथियों और प्रतिभागियों को उनके सहयोग के लिए धन्यवाद दिया।

રતનાલ માધ્યમિક શાળા ખાતે કોમ્પ્યુટર લેબના ઉદ્દઘાટન સાથે 4 મહત્વના નવા કોર્ષ શરૂ કરાયા

ધોરણ 9 માં અભ્યાસ કરતી છાત્રાઓને સાઈકલનું વિતરણ પણ કરવામાં આવ્યું

ભાસ્કર ન્યૂઝ | ભાભર

ભાભરના રતનાલની સરકારી માધ્યમિક અને ઉચ્ચતર માધ્યમિક શાળા મધ્યે સરકાર દ્વારા મળેલી ICT કમ્પ્યુટર લેબનું ઉદ્દઘાટન. વેલસ્પન ફાઉન્ડેશન દ્વારા પ્રાપ્ત થયેલા MSFC લેબ જેમાં ચાર મહત્વના ઇંડસ્ટ્રીનિક, એગ્રીકલ્ચર, ફૂડ અને હેલ્થનું કોર્ષનો સમાવેશ કરવામાં આવ્યો છે તેનું ઉદ્દઘાટન તથા સરકાર દ્વારા મળતી સરસ્વતી સાધના યોજના હેઠળ ધોરણ નવની કન્યાઓને સાઈકલનું વિતરણ કરવામાં આવ્યું હતું.

આ વિશેષ ત્રણ કાર્યોન વધાવવા ધારાસભ્ય શ્રીકમભાઈ છાંગા, જિ.પં. સદસ્ય મ્યાજરભાઈ છાંગા, તા.પં. સદસ્ય ગોમતીબેન સણછોડભાઈ માતા, પૂર્વ સરપંચ સરીયાબેન શ્રીકમભાઈ વરચંદ, માધ્યમિક શિક્ષણ બોર્ડ મેમ્બર ડી.એન.જાડેજા, જિલ્લા શિક્ષણ અધિકારી કચેરી ભુજ AEI અભિનસિંહ વાઘેલા, વેલસ્પન ફાઉન્ડેશનના વાઈસ પ્રેસિડેન્ટ પ્રદીપ કુમાર, સીએસઆર હેડ આસિક ખાન પઠાણ, મીડાયા પટેલ, વીણાબેન જોશી, સુનિલ પટેલ, ઇન્સ્ટ્રક્ટર આદમ સુમાર, દિક્ષીબેન પઢારીયા, કીર્તિકુમાર ભાનુશાલી તથા શાળાના આચાર્યા કસ્તુરબેન પિંડોલિયા ઉપસ્થિત રહ્યા હતા.

ધારાસભ્ય શ્રીકમભાઈ છાંગાના હસ્તે ICT કમ્પ્યુટર લેબનું ઉદ્દઘાટન, MSFC લેબનું ઉદ્દઘાટન કરવામાં આવ્યું હતું, તેમજ ધોરણ 9 માં અભ્યાસ કરતી કન્યાઓને સાયકલનું વિતરણ કરવામાં આવ્યું હતું. વેલસ્પન ફાઉન્ડેશન દ્વારા પ્રાપ્ત MSFC લેબનું ઋણ સ્વીકાર કરતા શાળા પરિવાર વતી વેલસ્પન ફાઉન્ડેશન ગ્રુપને પુષ્પગુચ્છ અને મોમેન્ટો અર્પણ કરી સન્માન કરાયું હતું.આભાર વિધી શાળાના શિક્ષક પ્રદીપભાઈ ઝાઝાવિદેએ કરી હતી. સમગ્ર કાર્યક્રમનું સંચાલન ધોરણ 12 માં અભ્યાસ કરતી કન્યાઓએ કર્યું હતું.

अंजारनी शाळामां गणित - विज्ञान अने भाषाविज्ञाननुं त्रिविध प्रदर्शन योजायुं

ગાંધીધામ, તા. ૭

શ્રીનિવાસ આર્યંગર રામાનુજનની જન્મ જયંતી દર વર્ષે સમગ્ર દેશમાં રાષ્ટ્રીય ગણિત દિવસ તરીકે ઉજવવામાં આવે છે. આ ઉજવણી અંતર્ગત અંજાર નગરપાલિકા સંચાલિત વિવિધ શાળાના ધોરણ ૬ થી ૮ ના બાળકોને ગણિતની સંકલ્પનાઓ સિદ્ધ કરતા વિવિધ પ્રોજેક્ટ, વિજ્ઞાનના પ્રયોગો અને સાથે સાથે ભાષાવિજ્ઞાનને લગતા પ્રયોગો અને મોજેક્ટ નિર્માણ કરવાનું અને તેનું પ્રદર્શન વિદ્યાર્થીનું આયોજન કરવામાં આવ્યું હતું.

૭ શાળાના ૮૬ બાળકો દ્વારા ૪૦ કૃતિઓનું નિર્માણ કરી પ્રદર્શની યોજાઈ

આ કાર્યક્રમ અંતર્ગત પ્રથમ સંસ્થા સાથે જોડાયેલા વિષય નિષ્ણાતો અને શાળાના શિક્ષકોના માર્ગદર્શન હેઠળ વિદ્યાર્થીનો દ્વારા બનાવવામાં આવેલ વિવિધ પ્રોજેક્ટ અને પ્રયોગોનું અંજાર નગર પાલિકા શિક્ષણ સમિતિ સંચાલિત સમાજિક શાળા નંબર ૧૪ માં આયોજન કરવામાં આવ્યું હતું. આ આયોજન અંતર્ગત અંજારની શાળા નંબર ૭,શાળા નંબર ૧૪,શાળા નંબર ૧૬,કુમાર શાળા નંબર ૧,કન્યા શાળા નંબર ૪ ખેમ કુલ ૭૮ શાળાઓના ૮૬ બાળકો દ્વારા બાયોગ્રાફરની મશીન, જ્વાળામુખી, લેઝર લોટર ફોકસીંગ પ્લાન્ટ, વસ્તુલક્ષી સામાન્ય અવાજ, ઘરેલુ બોલ્સ, કામચલાઉ મેઝર સ્કેલ, આર્ક મોડલ, અપૂર્ણાંકની રમતો, ગ્રાફરી કિલ્કોલ, દિશા પરિવર્તન, ત્રિકોણમિતિ વગેરે જેવા વિવિધ પ્રયોગની ૪૦ કૃતિઓનું નિર્માણ કરી પ્રદર્શન માટે મૂકવામાં આવી હતી.

APPOINTMENTS
B. M. PARIKH TRUST
HOSPITAL VADODARA

અંજારની સરકારી શાળામાં વાર્ષિક ઉત્સવ ઉજવાયો

ગુજરાત સમાચાર Bhuj 18-01-2025

અંજાર નગર પ્રાથમિક શાળા નં. ૧૭ ખાતે વાર્ષિકોત્સવનું આયોજન કરવામાં આવ્યું હતું. આ કાર્યક્રમમાં બાળકોએ પોતાની કલાને ઉજાગર કરી મનોરંજક નૃત્યો રજૂ કર્યા હતા. આ વેળાએ ગુરુ વંદના શાસ્ત્રીય નૃત્ય, પ્રાર્થના નૃત્ય, મોબાઈલ વાલા બંદર, શિક્ષક પ્રેરણા-ોત ડાન્સ અને શિક્ષક પ્રત્યેની લાગણી રજૂ કરતો ડેડીકેટેડ ટુ ટીચર આઈ લવ યુ ટીચર, શાળા તથા ગુરુ વિશેની કવિતાઓ તથા સુંદર મજાના નૃત્ય રજૂ કરવામાં આવ્યા હતા. શૈક્ષિણક વર્ષ ૨૦૨૪-૨૫ દરમિયાન શાળાના વિવિધ કાર્યક્રમોમાં તથા લેવાયેલી વિવિધ પરીક્ષાઓ અને સહઅભ્યાસિક પ્રવૃત્તિઓમાં પોતાનો ઉત્કૃષ્ટ દેખાવ કરનાર ધોરણ ૧ થી ૮ના વિદ્યાર્થીઓમાં શ્રે વિદ્યાર્થીઓને ટ્રોફી તથા ઈનામ આપી પ્રોત્સાહિત કરવામાં આવ્યા હતા. શાળાના આચાર્ય બિપીનભાઈ પટેલના માર્ગદર્શન હેઠળ સમગ્ર વાર્ષિકોત્સવની તૈયારી જેસિકાબેન આથા સંભાળી હતી તથા સમગ્ર કાર્યક્રમ નું સંચાલન વીણાબેન પટેલ સંભાળ્યું હતું.

वेलस्पन फाउन्डेशन द्वारा प्राथमिक शाळाना बाळकोमां व्यवसायलक्षी शिक्षण माटे स्कील्स ओन व्हील्स कार्यक्रमनुं धारासभ्यना वरद हस्ते उद्दघाटन

અંજાર તા. ૨૦

અંજાર નગરપાલિકા સંચાલિત પ્રાથમિક શાળા નંબર ૩ માં વેલસ્પન ફાઉન્ડેશન પુરસ્કૃત સ્કીલ ઓન વહીલ કાર્યક્રમનું અંજારના માનનીય ધારાસભ્ય શ્રી ત્રિકમભાઈ છાંગાના વરદ હસ્તે ઉદ્દઘાટન કરવામાં આવ્યું હતું. આ પ્રસંગે અંજાર નગરપાલિકા પ્રમુખ શ્રી વૈભવભાઈ કોકરાની, અંજાર શિક્ષણસમિતિના પ્રમુખ શ્રી ભલરાજભાઈ, ઉપપ્રમુખ શ્રી તેજસભાઈ મહેતા, વેલસ્પન ફાઉન્ડેશનમાંથી શ્રી આસિફ ખાન તથા વીણા જોશી અને સેન્ટ અંજેલ્સ ના સભ્યો ઉપસ્થિત રહ્યા હતા.

નવી શિક્ષણ નીતિને ધ્યાનમાં રાખી પ્રાથમિક શાળાના વિદ્યાર્થીઓમાં વ્યવસાયીલક્ષી શિક્ષણની જાગૃતિ લાવવા માટે, વેલસ્પન ફાઉન્ડેશને અંજાર તાલુકાની પ્રાથમિક શાળાઓમાં પ્રિ-વોકેશનલ પ્રોગ્રામ- સ્કીલ્સ ઓન વહીલ્સ શરૂ કરવામાં આવ્યો. જેના ભાગરૂપે એક મોબાઈલ બસ તૈયાર કરવામાં આવી છે જે મુળભુત વ્યવસાયીલક્ષી શિક્ષણ પ્રદાન કરશે, જે દરેક શાળામાં જઈને બાળકો અને શિક્ષકો સાથે વ્યવહારિક અને સૈદ્ધાંતિક વર્કશોપ કરશે.

આ બસમાં મેની, ઈલેક્ટ્રિકલ, મિકેનિકલ, હોમસાયન્સ, આરોગ્ય, પ્લમ્બિંગ, ગ્રાઈન્ડિંગ જેવા વિવિધ પ્રકારના વ્યવસાયલક્ષી શિક્ષણના પ્રેક્ટિકલ મોડેલ રાખવામાં આવેલ છે. જેમાં વર્કશોપ અને પ્રેક્ટિકલ દ્વારા ધોરણ ૬ થી ૮ ના બાળકોને બે દિવસનો વર્કશોપ કરાવવામાં આવે છે જેનાથી બાળકોમાં વ્યવસાયલક્ષી કૌશલ્યનો અભિગમ કેળવાય. આ વર્ષે વેલસ્પન ફાઉન્ડેશન દ્વારા અંજાર તાલુકાની ૩૫ જેટલી પ્રાથમિક શાળાઓ આવરી લેવામાં આવશે. આ કાર્યક્રમને સફળ બનાવવામાં અંજાર નગરપાલિકા સંચાલિત શાળા નંબર ૩ ના આચાર્ય શ્રી દેસાઈ ભાઈ અને શાળા પરિવારે જહેમત ઉઠાવી હતી અને આવેલ તમામ અતિથીઓનો આભાર વ્યક્ત કરેલ હતો.

वेलस्पन वेलशिक्षा पहेल द्वारा वापीमां १० सरकारी प्राथमिक शाळाओमां गणित मेळानुं करायेलुं आयोजन

(વર્તમાન પ્રવાહ વાપી બ્યુરો) વાપી, તા.૦૪

નવીનતાને પ્રોત્સાહન આપવા અને યુવા પેઢીને "ગણિતની કલા" શીખવા માટે પ્રોત્સાહિત કરવાના હેતુ સતત સાધતા પ્રયાસોના ભાગ રૂપે, વેલસ્પન ફાઉન્ડેશને તેની સોમેસ્સ્વર પહેલ "વેલશિક્ષા" હેઠળ એક સર્જનાત્મક "શિત મેળો"નું આયોજન કર્યું હતું જેમાં વાપીની ૧૦ સરકારી પ્રાથમિક શાળાઓએ ભાગ લીધો હતો. આ મેળામાં લગભગ ૨૫૦ વિદ્યાર્થીઓને મનોરંજક અને સર્જનાત્મક રીતે ગણિતની મુળભુત બાબતો શીખવા અને સમજવાની એક સંગીન તક પુરી પાડી. આ મેળાનો ઉદ્દેશ્ય સર્જનાત્મક મોડ્યુલ, રમતો, ચાર્ટ્સ દ્વારા વધુ રસ ઉત્પન્ન કરવાનો અને વિષયની ઝંખુર સમજણ બનાવવાનો હતો.

વિદ્યાર્થીઓએ સ્થાનિક સમુદાય, શાળાના વિદ્યાર્થીઓ અને વાલીઓ સમક્ષ તેમના પ્રોજેક્ટ્સ પ્રદર્શિત કર્યા હતા. આ ઉપરાંત વિદ્યાર્થીઓને પ્રોત્સાહિત કરવામા મદદ કરવા માટે આ કાર્યક્રમમાં સ્પર્ધક, શાળાના અધિકારીઓ, સ્થાનિક નેતાઓ, શાળા વ્યવસ્થાપન સમિતિના સભ્યો (SMC) હાજર રહ્યા હતા જેમણે વિદ્યાર્થીઓના જ્ઞાન, સર્જનાત્મકતા અને આત્મવિશ્વાસની પ્રશંસા કરી હતી. આ પહેલનો ઉદ્દેશ્ય વિદ્યાર્થીઓની સિદ્ધિઓની ઉજવણી કરવાનો છે, તેમજ શાળાઓને વિદ્યાર્થીઓના જ્ઞાનાત્મક તમક્કા દરમિયાન વિવેચનાત્મક વિચારસરણીને પ્રોત્સાહન આપવા અને નવીન શિક્ષણ મોડ્યુલો વિકસાવવા માટે પ્રોત્સાહિત કરવાનો છે. વેલસ્પન વેલશિક્ષા પહેલ ગણિતમાં ભારે વિકલ્પ માટે પાયો નાખીને વિદ્યાર્થીઓને પ્રેરણા અને પ્રોત્સાહિત કરવામુ ચાલુ રાખે છે.

MEDIA COVERAGE

વેલસ્પન ફાઉન્ડેશન દ્વારા

મહિલાઓની સર્વગ્રાહી સંભાળ માટે હાઇપરટેન્શન અને માસિક સ્ત્રાવ સ્વાસ્થ્ય સત્રનું આયોજન કરાયું

(પ્રતિનિધિ) વાપી (મોરાઈ), વેલસ્પન ફાઉન્ડેશન એ વેલસ્પન વર્લ્ડનું અભિન્ન અંગ છે અને સામાજિક બદલાવ માટે હંમેશા કાર્યરત રહે છે. વેલસ્પન ફાઉન્ડેશન ભારતના ગ્રામીણ વિસ્તારોમાં સર્વગ્રાહી વિકાસનું માધ્યમ બનવાનું લક્ષ્ય રાખે છે. જીવનને સકારાત્મક રીતે સ્પર્શવાના ઉદ્દેશ્ય સાથે, વેલસ્પન ફાઉન્ડેશનનો મુખ્ય હેતુ વિસ્તારની પરિસ્થિતિને સમજવી અને તે મુજબ તેના કાર્યક્રમોનું આયોજન કરીને લોકોને મહત્તમ લાભ મળે તે છે.વેલસ્પન ફાઉન્ડેશને જાગૃતિ લાવવા અને વિષય સાથે સંકળાયેલા કાઉન્ટપણ નિર્ણયને સંભાળવા માટે માસિક ધર્મ પર એક વિશેષ સત્રનું આયોજન કર્યું હતું. આ સત્રનો હેતુ સ્વચ્છતા તરફ વધુ ધ્યાન કેન્દ્રિત કરવા ઉપરાંત જીવલેણ રોગોની ઢકવારી ઘટાડવાનો હતો.

માસિક સ્રાવ એક કુદરતી પ્રક્રિયા છે પરંતુ ગ્રામીણ ભારતમાં તેના વિશે જાગૃતિ લાવવાની વધુ જરૂર છે. આ બાબતને ધ્યાનમાં રાખીને વેલસ્પન ફાઉન્ડેશનની વેલ-સ્વાસ્થ્ય ટીમ દ્વારા 'પીરીયડ કેફલી વાર્ત' થીમ પર અવેરનેસ અને વાપીમાં આ સત્રનું આયોજન કરવામાં આવ્યું હતું.આ પ્રકારના યાયાં સત્રો દરમિયાન વિવિધ સમુદાયો, કેડરીઓ અને વસાહતોમાં લાભાર્થીઓના વચ્ચે મુખ્ય સંદેશો આપવા

(તસ્વીર: મનીષ બોબી)

માટે ભૂમિકા ભજવવામાં આવી હતી. માસિક સ્રાવ, યોગ્ય સ્વચ્છતા કાળજી અને માસિક સ્રાવ સંબંધિત સ્વાસ્થ્ય સમસ્યાઓ વિશેનું ઊંડાણપૂર્વકનું જ્ઞાન એ સત્રનો અભિન્ન ભાગ હતો. મહિલાઓને માસિક સ્રાવની વિવિધ સ્વાસ્થ્ય સમસ્યાઓનો સામનો કરવા અટકાવતા પ્રતિબંધો અને અવરોધોને સંબોધતી ખુલ્લી ચર્ચા પણ કરવામાં આવી હતી.

અન્ય ચેપી અને બિન-ચેપી રોગોની સાથે હાયપરટેન્શનની નજીક કરવા માટે વેલ-સ્વાસ્થ્ય ટીમ દ્વારા હાયપરટેન્શન પર એક પ્રભાવશાળી સત્ર પણ યોજવામાં આવ્યું હતું. આ સત્રમાં હાઈપરટેન્શનના કારણો, જોખમો, નિદાન અને લક્ષણોની ચર્ચા કરવામાં આવી હતી. MVKઅંજાર ખાતે આશરે ૩૦ લાભાર્થીઓ ઉપરાંત, અંજાર ખાતે વિવિધ સમુદાયોના ૨૩૦ થી વધુ લાભાર્થીઓ અને વાપી ખાતે ૩૪૦ થી વધુ લાભાર્થીઓએ આ અભિયાનનો લાભ લીધો હતો.વેલ-સ્વાસ્થ્ય, રમત, વેલ-નુટ્રાન અને બીજા ઘણી બધી પહેલો દ્વારા વેલસ્પન ફાઉન્ડેશન શિક્ષણ, મહિલા સશક્તિકરણ, આરોગ્ય, આજીવિકા, ખેતી, પશુપાલન આ સિવાય પણ ઘણી બધી પ્રવૃત્તિઓ પર ધ્યાન કેન્દ્રિત કરી અને વિવિધ કાર્યક્રમો દ્વારા મહિલાઓને સશક્ત બનાવવા માટે અથાક પ્રયત્ન કરી રહ્યું છે જે દરેક પાસાઓને પૂર્ણ કરે છે. ભારતમાં ગ્રામીણ વસ્તી માટે વિકાસ જે સકારાત્મકતાની મજબૂત શક્તિથી સક્ષમ, સર્વગ્રાહી વિકાસ દ્વારા પરિવર્તન કરી રહ્યું છે.

વેલસ્પન ફાઉન્ડેશનને તેના 'વેલ શિક્ષા' પ્રોજેક્ટ માટે કેબિનેટ મંત્રી કનુભાઈ દેસાઈના હસ્તે સન્માનનિત કરવામાં આવ્યા

વલસાડ દેસાઈ, વાપી, તા.૩૦: વેલસ્પન ફાઉન્ડેશન તેની સામાજિક વિકાસ પ્રતિબદ્ધતા માટે પ્રખ્યાત છે, બાબીયા કોલીવાડ પ્રાથમિક શાળામાં તેની 'વેલ શિક્ષા' પહેલ માટે પ્રશંસા મેળવી હતી આ પ્રોજેક્ટ ડેસાઈ, વાપી, તા.૩૦: વેલસ્પન ફાઉન્ડેશન તેની સામાજિક વિકાસ પ્રતિબદ્ધતા માટે પ્રખ્યાત છે, બાબીયા કોલીવાડ પ્રાથમિક શાળામાં તેની 'વેલ શિક્ષા' પહેલ માટે પ્રશંસા મેળવી હતી આ પ્રોજેક્ટ ડેસાઈ, વાપી, તા.૩૦: વેલસ્પન ફાઉન્ડેશન તેની સામાજિક વિકાસ પ્રતિબદ્ધતા માટે પ્રખ્યાત છે, બાબીયા કોલીવાડ પ્રાથમિક શાળામાં તેની 'વેલ શિક્ષા' પહેલ માટે પ્રશંસા મેળવી હતી આ પ્રોજેક્ટ ડેસાઈ, વાપી, તા.૩૦: વેલસ્પન ફાઉન્ડેશન તેની સામાજિક વિકાસ પ્રતિબદ્ધતા માટે પ્રખ્યાત છે, બાબીયા કોલીવાડ પ્રાથમિક શાળામાં તેની 'વેલ શિક્ષા' પહેલ માટે પ્રશંસા મેળવી હતી આ પ્રોજેક્ટ

પ્રોજેક્ટ ડેસાઈના શિક્ષણમાં પ્રતિ વર્ષ છે. ગુજરાતમાં આ કાર્યક્રમ ખાસ્તર વર્ષ 2023-24માં વિવિધ પ્રવૃત્તિ કરેલ કરી જેમાં વર્નિંગ આઉટ કમ પ્રોજેક્ટ ટ્રેકિંગ કાઉન્સિલિંગ ઉત્સિલ ક્લાસ , પેરા ટીચર , સ્કિલ ઓન લ્યુબ , બાબા પેરાન્ટિંગ , સ્વચ્છતા અભિયાન, યુવા પોષણ પાસી વિજ્ઞાન સેલ વર્નિંગ મુક્ત નર્સરી કિચન ગાર્ડન અને શાળા પ્રવેશોત્સવ ચેનાયત કરવામાં આવી હતી. આ પાઈલોટ એવોર્ડ સમારોહ શાળાના નવા મકાનના ઉદ્ઘાટન સાથે સયોગ હતો. જે તેની શૈક્ષણિક સફરમાં એક મહત્વપૂર્ણ શૈક્ષણિકક્ષેત્ર હતું વેલસ્પન ફાઉન્ડેશનને મળેલો આ વેલ શિક્ષા નામની પ્રતિષ્ઠિત સન્માન સ્વીકારવા માટે વેલસ્પન ફાઉન્ડેશનના પ્રતિનિધિનો ખાસ વિષયિત રહ્યા હતા. આ કાર્યક્રમના મુખ્ય મહેમાન શ્રી કનુભાઈ દેસાઈએ પોતાના સંબોધનમાં સામાજિક વિકાસમાં શિક્ષણના મહત્વ પર ભાર મૂક્યો હતો.

વેલસ્પન ફાઉન્ડેશને બ્યાલ્ડા કોલીવાડ પ્રાથમિક શાળાના સર્વાંગી વિકાસમાં 2019માં મહત્વની ભૂમિકા ભજવી છે. આ શાળાના વર્નિંગ આઉટ કમ પ્રોજેક્ટમાં વેલસ્પન ફાઉન્ડેશનની ટીમે વિવિધ પ્રોજેક્ટનો સમાવેશ કરી વિદ્યાર્થીઓની શૈક્ષણિક પરિણામોને વધુ પ્રોત્સાહન આપ્યું છે, અને આ સાથે પરિવારોની વિદ્યાર્થીઓના અભ્યાસમાં સ્તર પણ ઊંચું આવ્યું છે.

વેલસ્પન ફાઉન્ડેશને આ શાળામાં વર્નિંગ આઉટ કમ વિષય પ્રોજેક્ટનો સમાવેશ કરી વિદ્યાર્થીઓને પ્રાથમિક કૌશલ્યથી સજ્જ કર્યા છે. વિદ્યાર્થીઓની આ સફળતા તેમના ઉજ્જવળ ભવિષ્ય માટે મજબૂત પાયો નાખે છે. આ પ્રાથમિક શાળામાં વેલસ્પન ફાઉન્ડેશને સ્માર્ટ ક્લાસરૂમ્સ બનાવ્યા છે. જે બાળકોના અભ્યાસમાં ખૂબ જ ઉપયોગી સાબિત થાય છે. આ શાળામાં અંકલી બનાવાયેલા રેમેડિયલ વર્નિંગ આઉટકમ પ્રોજેક્ટે શૈક્ષણિક પરિણામોને વધુ પ્રોત્સાહન આપ્યું છે, અને આ સાથે પરિવારોની વિદ્યાર્થીઓના અભ્યાસનું સ્તર પણ ઊંચું આવ્યું છે.

વેલસ્પન ફાઉન્ડેશનની શિક્ષણ પ્રત્યેની સેવા, અટૂટ સમર્પણ અને સમાજને વિકાસમાં મદદ વેલસ્પન ફાઉન્ડેશનની 'વેલ શિક્ષા' પ્રોજેક્ટ શિક્ષણ દ્વારા સ્વાસ્થ્યને સશક્ત બનાવવાના તેના વિઝનને વધુ મૂકે પાડે છે

WELSPUN FOUNDATION, UNDER ITS WELSHIKSA PROJECT, DISTRIBUTED SCHOOL BAGS AND EDUCATIONAL KITS TO 3000 STUDENTS

THE BOLD STEP
editortheboldstep@gmail.com

Vapi. At the Praveshutsav event in Valsad's government primary schools, the Welspun Foundation, under its Welshiksa project, proudly distributed school bags and educational kits, benefiting approximately 3,000 students across 120 schools. The occasion was graced by the Collector, MLA Valsad, District Education Officer, Taluka Education Officer, BRC Leads, CRC Leads, Sarpanch, SMC members, village leaders, parents, and numerous government officials, who distributed our Welspun Educational Kits, marking a significant step in our commitment to educational development.

કે.બી.એસ. કોમર્સ અને નટરાજ પ્રોફેશનલ સાયન્સીસ કોલેજ વાપી ખાતે

શિક્ષણયાત્રામાં પગરવ માંડતાં ભૂલકાં આવતીકાલના ભારતનું ભવિષ્ય

વેલસ્પન ફાઉન્ડેશને કચ્છ અને વલસાડ જિલ્લામાં લોકો સાથે મળી પર્યાવરણ દિવસની ઉજવણી કરી

વાપી, તા.૨૦

તાજેતરમાં વિશ્વ પર્યાવરણ દિવસ નિમિત્તે વેલસ્પન ફાઉન્ડેશને વેલ-પ્રકૃતિ પ્રોજેક્ટ હેઠળ ૧૫૦ અને વલસાડ જિલ્લાના ૪૦ ગામોમાં ૧૧,૦૦૦ વૃક્ષ વાવેતરનું અભિયાન શરૂ કર્યું છે.

વેલસ્પન ફાઉન્ડેશન શિક્ષણ (વેલશિક્ષા), આરોગ્ય (વેલસ્વાસ્થ્ય), પહેલ કરી હતી.

સંયુક્ત રાષ્ટ્ર સંઘના પર્યાવરણ કાર્યક્રમ હેઠળ ૧૯૭૩થી પર્યાવરણની સુરક્ષા અને તેના કન્ઝર્વેશન માટે ડમી જૂન, 2022ના રોજ વિશ્વ પર્યાવરણ દિવસની ઉજવણીની જાહેરાત કરવામાં આવી હતી. આ વર્ષે, #For Nature થીમ હેઠળ, પર્યાવરણ અને માનવ સુખાકારી વચ્ચેના નિર્ણાયક જોડાણને ઉજાગર કરવા પર ધ્યાન કેન્દ્રિત કરવામાં આવ્યું હતું. આ નિમિત્ત વૃક્ષારોપણ કાર્યક્રમ ૪૦ ગામમાં ચાલી રહ્યો છે, જેમાં ગ્રામ પંચાયત , શાળા પરિવાર , સખી મંડળો, વંદુત અને ગ્રામજનો દ્વારા સામુહિક જગ્યાઓ અને ઘરઆંગણે વાવેતર હાથ ધરાય છે.

આ કાર્યક્રમમાં સરકારી એકમો, વેલસ્પનના સ્વયંસેવકો અને અમલીકરણ વેલસ્પન ફાઉન્ડેશનની ભાગીદાર સંસ્થાનો પણ સક્રિય ફાળો આપી રહી છે, વેલસ્પન ફાઉન્ડેશન માને છે કે સામુહિક પ્રયાસો અને અર્થપૂર્ણ પગલાંઓ દ્વારા આપણે સૌ સાથે મળીને ભાવિ પેઢી માટે પૃથ્વીને બચાવી શકીએ છીએ.

(તસવીર : મનીષ બાવેજા)

કચ્છ અને વલસાડ જિલ્લાના ચાલીસ ગામોમાં ૧૧ હજાર વૃક્ષોના વાવેતર અભિયાનનો પ્રારંભ કરાવ્યો

આણંદિયા (વેલનેગુત્સ), અને પર્યાવરણ (વેલપ્રકૃતિ) ઉપર ધ્યાન કેન્દ્રિત કરવાની સાથે માત્ર હિતધારકોને જ નહીં, પરંતુ સમાજના એક વિશાળ સમૂહની સેવા કરવાનો પ્રયાસ પણ કરે છે. વેલસ્પન ફાઉન્ડેશને આ વરસે વિશ્વ પર્યાવરણ દિવસની ઉજવણી કરવાનો નિર્ણય લઈને આ દિશામાં મજબૂત

વેલસ્પન ફાઉન્ડેશન દ્વારા જિલ્લામાં ૫ હજારથી વધુ વૃક્ષોનું વાવેતર કરાવતા

વાપીના વન ઉત્સવમાં નાણામંત્રીના હસ્તે સન્માનપત્ર અપાયો

(દમણગંગા ટાઈમ્સ પ્રતિનિધિ)

વાપી,તા.૩૦: વાપીમાં યોજાયેલા વન મહોત્સવમાં વેલસ્પન ફાઉન્ડેશનનું વિશ્વ પર્યાવરણ દિવસે ૫,૦૦૦ થી વધુ રોપાનું લોકો દ્વારા વાવેતર કરાવવા બદલ ગુજરાત રાજ્યના નાણા ઊર્જા અને પેટ્રોકેમિકલ્સ વિભાગના કેબિનેટ મંત્રી કનુભાઈ દેસાઈ અને વલસાડ સામાજિક વનીકરણ વિભાગ દ્વારા સન્માન કરવામાં આવ્યું હતું.

વાપીની હરિયા પરિસર ખાતે ૭૫માં તાલુકા વન ઉત્સવ ૨૦૨૪માં, કનુભાઈ દેસાઈ, નાણાં, ઊર્જા અને પેટ્રોલિયમ મંત્રી, ગુજરાત અને અને ડી. આર આર નાણા, કોરેસ્ટ ડેપ્યુટી કનઝરવેટર, સોશિયલ ફોરેસ્ટરી ડિપાર્ટમેંટ, વલસાડ દ્વારા, વેલસ્પન ફાઉન્ડેશનને એમની કામગીરી માટે પ્રસંશા પત્ર મેળવ્યો. આ પત્ર વેલસ્પનની અભિયાનની પહેલ વર્ષ ૨૦૨૪- ૨૫માં, વલસાડ જિલ્લાના ૨૦થી પણ વધુ ગામડાઓમાં ૫૦૦૦ કરતાં વધુ છોડ લોકો દ્વારા રોપવા માટે પ્રાપ્ત થયો છે. વેલસ્પન ફાઉન્ડેશને આ પહેલ ગુજરાત પોલ્યુશન કંટ્રોલ બોર્ડ, વાપી કંપેરીના મુખ્ય અધિકારી ખનિલભાઈ પટેલ વીઆઈએના પ્રમુખ સતિષભાઈ પટેલ ગામોના સરપંચ, ફોરેસ્ટ ડિપાર્ટમેંટ, અને કમ્યુનિટી મેમ્બર્સ સાથે મળીને પમી જૂન, ૨૦૨૪ વિશ્વ પર્યાવરણ દિવસના રોજ શરૂ કરી હતી. આ પહેલનો પ્રાથમિક ઉદ્દેશ્ય હરિયાળી વધારવાની અને શહેરી અને ગ્રામીણ બંને વિસ્તારોમાં વૃક્ષારોપણ અભિયાનના મહત્વ અંગે જાગૃતિ લાવવાનો હતો.

વેલસ્પન ફાઉન્ડેશન ૬૨ વર્ષે પર્યાવરણ બચાવવા અને જાગૃતતા લાવવા માટે ઘણી પ્રવૃત્તિઓ કરે છે. જેમ કે છોડ રોપવા, સ્વચ્છતા અભિયાન, જાગૃતતા માટેની કામગીરી, વગેરે, ફાઉન્ડેશનનું લક્ષ્ય છે.

MEDIA COVERAGE

(તસવીર : મનોજ બાચેજા)

વાપીમા વેલશિક્ષા કાર્યક્રમ યોજાયો

વાપી: વેલશિક્ષા કાર્યક્રમમાં પ્રમુખ હરીશ ગુપ્તાની આગેવાનીમાં બલીઠા કોળીવાડ શાળામાં વિજ્ઞાન પ્રાયોગિક પ્રોજેક્ટનું ઉદ્ઘાટન કરવામાં આવ્યું હતું. તેમણે વિદ્યાર્થીઓને પ્રભાવશાળી વિજ્ઞાન કીટનું વિતરણ કરી સમગ્ર શૈક્ષણિક વર્ષ માટે તેમના પ્રાયોગિક શિક્ષણમાં વધારો કર્યો હતો. પ્રથમ સાથે મળીને આ પહેલનો ઉદ્દેશ્ય વિજ્ઞાનમાં જિજ્ઞાસા અને રુચિને ઉત્તેજન આપવાનો છે, વિદ્યાર્થીઓને વિભાવનાઓને વધુ સરળતાથી સમજવામાં અને અંતે પરીક્ષાના સારા પરિણામો પ્રાપ્ત કરવામાં મદદ કરવી છે.

અંજારની શાળાઓમાં વિવિધ સુવિધાઓ ઉભી કરાઈ

ગાંધીધામ, તા. ૨૬

અંજારની શાળાઓમાં વેલ-શિક્ષા પ્રોગ્રામ અંતર્ગત પર્યાવરણીય સાચવણી અને સરકારી શાળાઓમાં પ્રેરણાદાયી કામગીરી કરવામાં આવી હતી. જેમાં આરઓ વોટર સિસ્ટમ, ડસ્ટબીન, વોલ પેંટિંગ વગેરેની સુવિધા ઊભી કરવામાં આવી હતી. વેલસ્પન ફાઉન્ડેશન દ્વારા અંજાર અને વલસાડ ખાતે આ કામગીરી કરવામાં આવી હતી. જેમાં શિક્ષાના વાતાવરણ અને બાળકોને પ્રોત્સાહિત કરવા માટે ૨ શાળાઓમાં ૯૦ બેંચની વ્યવસ્થા કરી છે.

ઉપરાંત ૧૦ શાળાઓમાં બાળ-ચિત્રો જેવી કાર્યશાળાઓ બાળકોની કલાત્મકતા અને સર્જનાત્મકતાને ઉભા કરી શકે છે. આ ઉપરાંત ૧૦૦ શાળાઓમાં ૫૦૦ જેટલી કચરાપેટીનું સહાય કર્યું છે,

વટાર પ્રાથમિક શાળામાં વેલસ્પન ફાઉન્ડેશન દ્વારા શિક્ષક દિનની ઉજવણી

વેલસ્પન ફાઉન્ડેશન દ્વારા વટાર પ્રાથમિક શાળામાં વેલશિક્ષા પહેલ હેઠળ,શિક્ષક દિનની ઉજવણી કરવામાં આવી હતી, જેમાં સરકારી શિક્ષકો સાથે વિવિધ મોજમસ્તીની પ્રવૃત્તિઓ કરવામાં આવી. કાર્યક્રમમાં મુખ્ય મહેમાન તરીકે બાનિમંજોરી ઘોષ, શ્રાવસ્તી સમંત્રાય, પાર્વતી સમંત્રાય, રુબી મહાપાત્રા અને વેલસ્પન સીએસઆર તરફથી અવની શ્રીવાસ્તવએ સક્રિય રીતે ભાગ લઈ શિક્ષકોને પ્રેરણા આપી હતી.

વેલસ્પન ફાઉન્ડેશને ખોડિયારનગર પ્રાથમિક શાળા મેઘપર ખાતે આરોગ્ય શિબિરનું આયોજન કર્યું

અંજાર તા. ૨૨

વેલસ્પન ફાઉન્ડેશને સમુદાયોને ટેકો આપવા અને આરોગ્ય અને સુખાકારીને પ્રોત્સાહન આપવાની તેની સતત પ્રતિબદ્ધતામાં, તેની CSR પહેલ વેલ - સ્વાસ્થ્ય હેઠળ અંજારના મેઘપરમાં ખોડિયારનગર પ્રાથમિક શાળામાં એક આરોગ્ય શિબિરનું આયોજન કર્યું હતું. આ કાર્યક્રમ બાળ અને મહિલા સ્વાસ્થ્ય પર કેન્દ્રિત હતો અને તેનો ઉદ્દેશ્ય વિદ્યાર્થીઓ, સ્ટાફ અને આસપાસના સમુદાયના સભ્યોને આવશ્યક આરોગ્ય સેવાઓ પૂરી પાડવાનો હતો, જેનાથી યોગ્ય તબીબી ધ્યાન અને માર્ગદર્શન સરળતાથી મળી શકે.

આરોગ્ય શિબિરમાં સામાન્ય આરોગ્ય તપાસ, કુપોષણ માટે જોખમ તપાસ, એનિમિયા, હાયપરટેન્શન, પ્રજનન માર્ગની બીમારી અને MHM (માસિક સ્વચ્છતા વ્યવસ્થાપન) સહિતની સેવાઓની વિશાળ શ્રેણી ઓફર કરવામાં આવી હતી. આ આરોગ્ય શિબિરમાં અનુભવી ડોક્ટરો અને આરોગ્યસંભાળ વ્યવસાયિકો દ્વારા સમુદાયના સભ્યોના સ્વાસ્થ્યનું તબીબી મૂલ્યાંકન કર્યું હતું, પરામર્શ પૂરો પાડ્યો હતો અને ભવિષ્ય માટે ઉપચારાત્મક પગલાં અંગે સલાહ આપી હતી.બાળકો અને સમુદાયના સભ્યો સહિત ૨૫૦ થી વધુ લોકોએ આરોગ્ય શિબિરની સેવાઓનો લાભ લીધો હતો. તબીબી તપાસ ઉપરાંત, આ કાર્યક્રમમાં નિવારક આરોગ્યસંભાળ વિશે જાગૃતિ ફેલાવવા, સ્વસ્થ ટેવોને પ્રોત્સાહન આપવા અને નિયમિત આરોગ્ય તપાસના મહત્વ વિશે સમુદાયને શિક્ષિત કરવા પર પણ ધ્યાન કેન્દ્રિત કરવામાં આવ્યું હતું.

આ શિબિર શાળાના અધિકારીઓ અને સમુદાયના આગેવાનોના સહયોગથી યોજવામાં આવી હતી, જેમણે આ કાર્યક્રમની સફળતા સુનિશ્ચિત કરવામાં મહત્વપૂર્ણ ભૂમિકા ભજવી હતી. વેલસ્પન ફાઉન્ડેશન સમગ્ર પ્રદેશમાં હાંસિયામાં પડેલાઈ ગયેલા સમુદાયોના સ્વાસ્થ્ય અને સુખાકારીને ટેકો આપવા માટે સામાન પહેલ હાથ ધરવા માટે તેના પ્રયાસો ચાલુ રાખવાની યોજના ધરાવે છે.વેલ્સ્પન ફાઉન્ડેશન એ વેલ્સ્પન વર્લ્ડની કોર્પોરેટ સામાજિક જવાબદારી (સીએસઆર) શાખા છે. તેના વેલસ્વાસ્થ્ય કાર્યક્રમ દ્વારા, વેલસ્પન ફાઉન્ડેશન નિવારક અને ઉપચારાત્મક આરોગ્યસંભાળ બંને પર ધ્યાન કેન્દ્રિત કરીને સમુદાયોના જીવનને સુધારવા માટે સમર્પિત છે. ટકાઉપણું અને સામાજિક અસર પ્રત્યે મજબૂત પ્રતિબદ્ધતા સાથે, ફાઉન્ડેશન વ્યક્તિઓ અને સમુદાયોને સશક્ત બનાવવા માટે કાર્ય કરે છે, તમને સમૃદ્ધ થવામાં અને વધુ સારા અને સુરક્ષિત ભવિષ્યનું નિર્માણ કરવામાં મદદ કરે છે.

અંજાર સરકારી પ્રાથમિક શાળાઓમાં કન્યા કેળવણી મહોત્સવ - શાળા પ્રવેશોત્સવ યોજાયો

અંજારઃ સરકારી પ્રાથમિક શાળાઓમાં કન્યા કેળવણી મહોત્સવ અને શાળા પ્રવેશોત્સવનું આયોજન દર વર્ષની જેમ વર્ષ ૨૦૨૪-૨૫માં પણ કરવામાં આવ્યું, જે સરકારી પ્રાથમિક શાળામાં બાલવાટિકા અને પહેલા ધોરણમાં પ્રવેશ લેતા બાળકોને શાળામાં આવવા માટે પ્રોત્સાહિત કરવા માટે ઉજવવામાં આવે છે, જેથી કોઈ પણ બાળક શિક્ષાથી વંચિત ના રહે. વેલસ્પન ફાઉન્ડેશન દ્વારા વર્ષ ૨૦૨૪-૨૫ માં અંજાર અને વલસાડ જિલ્લાની ૨૫૦ સરકારી પ્રાથમિક શાળાઓમાં બાલવાટિકા અને પહેલા ધોરણમાં પ્રવેશ લીધેલ ૫૬૦૦ વિદ્યાર્થીઓને પ્રોત્સાહિત કરવા માટે શૈક્ષણિક કીટ આપી પ્રવેશોત્સવની ઉજવણી કરવામાં આવી

આ કાર્યક્રમમાં વરિષ્ઠ સરકારી અધિકારીઓ, ગામના સરપંચ, SMC સભ્યો તેમજ વેલસ્પનના વરિષ્ઠ અધિકારીઓએ ભાગ લીધો હતો અને બાળકોને પ્રોત્સાહિત કર્યા હતા.શૈક્ષણિક વિકાસને ટેકો આપવાની વેલસ્પન વર્લ્ડની પ્રતિબદ્ધતામાં આ ઈવેન્ટ એક મહત્વપૂર્ણ પગલું છે. વેલસ્પન ફાઉન્ડેશને દેશભરમાં અનેક શાળાઓમાં વર્ગખંડોનું ડિજિટાઈઝેશન કર્યું છે જેથી અંદાજે ૧,૦૦,૦૦૦ વિદ્યાર્થીઓને ગમ્મત સાથે જ્ઞાન મળી રહે. વેલસ્પન વર્લ્ડ બાળકો પોતાના ભવિષ્યની અપ ાર સંભાવનાઓ જોઈ શકે અને તે દિશામાં કદમ વધારી શકે તે માટે અનેક શાળાઓ પણ ખુલ્લી મૂકી છે. વેલ-શિક્ષા જેવી પહેલ દ્વારા, વેલસ્પન ફાઉન્ડેશન દેશના ગ્રામીણ વિસ્તારોમાં શિક્ષણના ધોરણોને સુધારવા માટે અથાક કામ કરી રહ્યું છે. ફાઉન્ડેશન દ્વારા શાળાકીય શિક્ષણની જરૂરિયાતોનું વિતરણ એ ઘણી પહેલોમાંથી એક છે. વેલ-શિક્ષા રાષ્ટ્રની સાક્ષરતાનો રેશિયો વધે તે માટે વિદ્યાર્થીઓ અને તેમના શિક્ષકોને નવા-યુગની ટેકનોલોજી સાથે સશક્ત બનાવે છે.વેલસ્પન ફાઉન્ડેશન એ વેલસ્પન વર્લ્ડની CSR અંગે કામ કરતુ એકમ છે. જે ગ્રામિણ ભારતના વિવિધ ક્ષેત્રોમાં સર્વગ્રાહી વિકાસ માટે કામ કરે છે. તેના કાર્યક્રમો શિક્ષણ, મહિલા સશક્તિકરણ, આરોગ્ય, આજીવિકા, ખેતી, પશુપાલન અને એવી ઘણી બધી બાબતો ઉપર ભાર મુકે છે જે ભારતમાં ગ્રામીણ વસ્તી માટે વિકાસના દરેક પાસાઓને આવરી લેવામાં આવે છે. વેલસ્પન ફાઉન્ડેશનનો ઉદ્દેશ આવા ૧૦ લાખ લોકો સુધી પહોંચવાનો છે. વેલસ્પન ફાઉન્ડેશન જમીની હકીકત સમજી અને તે મુજબના કાર્યક્રમોનું નિર્માણ કરે છે જેથી તેના લાભાર્થીઓને મહત્તમ લાભ પ્રાપ્ત થાય. વેલસ્પન ફાઉન્ડેશન એક સર્વગ્રાહી મેટ્રિક્સ દ્વારા ગામડાઓમાં પરિવર્તન લાવી રહ્યું છે, જે હકારાત્મકતાના મજબૂત પાયા ઉપર બનેલું છે.

MEDIA COVERAGE

વેલસ્પન ફાઉન્ડેશના સહયોગથી મોટાપોન્ડા ગામે જીવંતિકા મહિલા સ્વાશ્રય જૂથ દ્વારા યશસ્વી ભોજનાલયનું ઉદ્ઘાટન કરવામાં આવ્યું

વાપીઃ ૩ ડિસેમ્બર, ૨૦૨૧, મંગળવાર

વાપીઃ ગ્રામીણ સ્વરોજગારી વિકાસ થાય અને દૂરંદેશ વર્ગના લોકોની આર્થિક, રોજગારી, શિક્ષણ સહિતની જરૂરિયાત પૂર્ણ થાય તે માટે કાર્યરત વેલસ્પન ફાઉન્ડેશન દ્વારા તેની પરંપરા અને સાસ્કિતિકરણની ઉજવણી અંતર્ગત વલસાડી ભોજનાલયની શરૂઆત કરવામાં આવી છે. વેલસ્પન ફાઉન્ડેશન દ્વારા વેલ નેતૃત્વ કાર્યક્રમની પહેલ થાવી રહી છે અને તેના એક ભાગ રૂપે આ ભોજનાલય શરૂ કરવામાં આવ્યું છે એવી ભાષા છે કે આ પ્રયાસથી મહિલાઓની સામાજિક અને આર્થિક ઉન્નતિની યાત્રા વધુ મજબૂત બનશે.

વેલસ્પન ફાઉન્ડેશન સમાજના સર્વાંગી વિકાસ માટે સમર્પિત છે અને તેની વેલ-નેતૃત્વ કાર્યક્રમ મહિલા સશક્તિકરણ, આજીવિકા, ખેતી અને પશુપાલન આ સિવાય પણ ઘણી બધી પ્રવૃત્તિઓ પર ધ્યાન કેન્દ્રિત કરે છે જેના એક ભાગ રૂપે વેલસ્પન ફાઉન્ડેશનના સહયોગથી શરૂ કરવામાં આવેલું વલસાડી ભોજનાલય આ વિસ્તારની આદિવાસી મહિલાઓ માટે આશીર્વાદ રૂપ છે જે પોતાના પરિવાર માટે આજીવિકા પ્રદાય સ્તર ઉભો કરે છે અને સ્થાનિક પરંપરાગત વ્યંજન પીરસે છે. આ મહિલાઓ તેની કુશળતા રજૂ કરી શકે તે માટે આ ભોજનાલય એક આદર્શ એટફોર્મ છે.

વલસાડી ભોજનાલય માત્ર ભોજન વેચાનું સ્થાન નથી પરંતુ સમુદાય માટે મળવા અને તાલીમ પ્રાપ્ત છે. આ ભોજનાલયના માધ્યમથી વેલસ્પન વર્ક મહિલા સાક્ષરીકોને આવશ્યક તાલીમથી સજ્જ કરવાની પ્રયાસ કરે છે. તેમના પરિવારની આર્થિક સમૃદ્ધિમાં અર્થપૂર્ણ યોગદાન આપવા માટે તેમનું સશક્તિકરણ કરે છે.

ગયા વર્ષ ડિસેમ્બર સહયોગથી શરૂ કરાયેલ સ્વાદેશી ભોજનાલયની સફળતાથી પ્રેરણા લઈને વેલસ્પન ફાઉન્ડેશન દ્વારા જુવાંસા મહિલા સ્વાશ્રય જૂથ સાથે મળીને વલસાડી ભોજનાલય શરૂ કરવામાં આવ્યું છે અને તે એક મજબૂત પરિવર્તનના પ્રતિક તરીકે ઉભરી આવ્યું છે. જ્યાં એક તરફ પરંપરાગત ભોજનની સ્વાદ અને બીજી તરફ મહિલા ઉદ્યમીની આત્મનિર્ભરતા તરફ આગળ વધે છે.

વેલસ્પન ફાઉન્ડેશન, વલસાડી ભોજનાલય જેવી પહેલ દ્વારા સામાજિક જવાબદારી અને શુદ્ધ વિકાસ માટેની તેની અટૂટ પ્રતિબદ્ધતાને વ્યક્ત કરે છે મહિલાઓનું સશક્તિકરણ કરીને અને સ્થાનિક સંસ્કૃતિને પ્રોત્સાહન આપીને, વેલસ્પન ફાઉન્ડેશન સમાજમાં સમાવેશ અને સમાજને સમૃદ્ધ બનાવવાની પ્રયત્ન કરે છે.

ગુજરાતમાં સૌથી મોટી સ્વદેશી બીજ બેંક બનાવવાની મહેચ્છા

વેલસ્પન ફાઉન્ડેશનની મદદથી નાની નાગલપુરમાં કૃષિ સેવા કેન્દ્રનું ઉદ્ઘાટન : ખેડૂતોને સારી ઉપજ મેળવવા માટે તાલીમ અપાઈ

નાની નાગલપુર ગામે કેન્દ્રનાં ઉદ્ઘાટન પ્રસંગે વૃક્ષારોપણ કરાયું તે વેળાની તસવીર.

અંજાર, તા. ૭ : વેલસ્પન ફાઉન્ડેશન દ્વારા કચ્છના ખેડૂતો અને શ્રમિકોનું જીવનધોરણ સુધરે અને તેમને વિવિધ પ્રકારના લાભ મળે તે માટે સતત પ્રયાસો કરાય છે અને આ પરિણામરૂપે પ્રવૃત્તિઓનો લાભ મોટી સંખ્યામાં ખેડૂતોને મળી રહ્યો છે. જેના અંતર્ગત અહીંના નાની નાગલપુર ગામમાં કૃષિ સેવા કેન્દ્રનો પ્રારંભ કરાયો હતો.

વેલસ્પન ફાઉન્ડેશન દ્વારા તાજેતરમાં અંજાર તાલુકાના નાની નાગલપુર ગામે ગ્રામ પ્રવાસ તેમજ કેએફએફએફડીટી સંસ્થાના સહયોગથી વિવિધ પ્રકારની કૃષિ પ્રવૃત્તિઓને ખુલ્લી મૂકી હતી. સાથે સાથે વેલનેતૃત્વના કૃષિ સેવા કેન્દ્રનો પણ ખુલ્લો મૂકાયો હતો. વેલસ્પન ફાઉન્ડેશનના ડાયરેક્ટર હરિશ ગુપ્તા, ગામના સરપંચ શામજીભાઈ હિરાણી અને વેલસ્પન ફાઉન્ડેશનના વડા સંજીવ રંજન આ કાર્યક્રમનું ઉદ્ઘાટન કર્યું હતું.

કચ્છના વરસાદ પર આધારિત ખેડૂતો વધુ સારી ઉપજ મેળવી શકે અને આજુબાજુની જમીનોમાં ખેતીની પદ્ધતિઓને સુધ્ધ કરવા માટે સંસ્થાએ સ્વદેશી બિયારણોને પ્રોત્સાહન આપ્યું છે. સાથેસાથે ખેડૂતો જૈવિક ખેતીને સમર્થન આપી શકે અને પર્યાવરણના રક્ષણ માટે રાસાયણ મુક્ત ખેતી અપનાવવા પ્રોત્સાહિત કરાયા હતા. બેકટેરિયા એ ઓર્ગેનિક ખેતી, સંકલિત જંતુ નિયંત્રણ કામગીરી, માટી અને પાણીના પરીક્ષણ વગેરે માટે જરૂરી છે અને તેથી આ પ્રદેશમાં બકટેરિયાનો ઉપયોગ કરવા જરૂરી છે. વેલ-નેતૃત્વ આર્ય રિસોર્સ સેન્ટર ખેડૂતોને આ વિષય પર માર્ગદર્શન પણ આપશે.

આ પ્રસંગે વેલસ્પન ફાઉન્ડેશનના પ્રતિનિધિઓએ સંસ્થા દ્વારા હાથ ધરાયેલી યોજનાઓ અંગે માહિતી આપી હતી અને નક્કામા ભવિષ્યમાં ગુજરાતમાં સૌથી મોટી સ્વદેશી બીજ બેંક બનાવવાની ઇચ્છા વ્યક્ત કરી હતી. ખેડૂતો પોતાની જમીનમાંથી વધુ ઉપજ મેળવી શકે તે માટે આર્ય રિસોર્સ સેન્ટર દ્વારા તેમને યોગ્ય તાલીમ પણ પૂરી પાડવામાં આવશે. ફાઉન્ડેશનના અન્ય પ્રતિનિધિઓએ પણ વેલ-નેતૃત્વ કાર્યક્રમ હેઠળ કરવામાં આવેલી કામગીરી વિશે જાણકારી આપી હતી. આ પ્રસંગે ગામના સરપંચે સંસ્થાની કામગીરી બિરદાવી હતી. આ પ્રસંગે પર્યાવરણની જાળવણી અને ઇકો ટુરિઝમના વિકાસ માટે નાની નાગલપુરના તળાવ કાંઠે મહેમાનોના હસ્તે વૃક્ષારોપણ કરવામાં આવ્યું હતું.

ગ્રામજનોનો ઉત્સાહ અને તેમની એકતા નિહાળી વેલસ્પન ફાઉન્ડેશને લોકોને અભિનંદન પાઠવ્યા હતા અને ભવિષ્યમાં પણ આ પ્રકારનો સહયોગ આપવા અનુરૂપ કર્યો હતો.

નગર પ્રાથમિક શિક્ષણ સમિતિ સંચાલિત શાળાઓમાં ઉજવણી

અંજારની શાળાઓમાં કન્યા કેળવણી મહોત્સવની રંગેચંગે ઉજવણી કરાઈ

પદાધિકારીઓ-અધિકારીઓની હાજરીમાં બાળકોને શાળામાં પ્રવેશ કરાવાયો

। અંજાર । (સંદેશ બ્યૂરો)

અંજાર નગર પ્રાથમિક શિક્ષણ સમિતિ સંચાલિત પ્રાથમિક શાળા નં. ૩, ૧૪ તથા સ્વામી વિવેકાનંદ વિદ્યાલયમાં કન્યા કેળવણી મહોત્સવ અને શાળા પ્રવેશોત્સવ યોજાયો હતો. જેમાં અન્ય સંલગ્ન શાળાઓ પણ જોડાઈ હતી. બાલવાટિકા તથા ધો. ૧મા તેમજ માધ્યમિક કક્ષાએ ધો. ૯ અને ધો.૧૧મા પ્રવેશ મેળવનારા બાળકોને સ્કૂલ કિટ આપી આવકારાયા હતા.

આ પ્રસંગે ભાજપના જિલ્લા પ્રમુખ દેવજીભાઈ વરચંદે જણાવ્યું હતું કે, સહિયારા પ્રયાસોથી ગુજરાતમાં ડ્રોપઆઉટ રેશિયો નીચે લાવી શકાયો છે. અંજાર નગરપાલિકાના પ્રમુખ વેભવભાઈ કોડરાણી, વસંતભાઈ કોડરાણીએ વિકાસની ખૂટતી કડીઓ પૂરવાની ખાતરી આપી હતી. કાર્યક્રમમાં શાળાઓમાં CET, NMMS તથા અન્ય સ્પર્ધાત્મક પરીક્ષાઓમાં મેરિટથી ઉત્તીર્ણ થનારા તેમજ રમત-ગમત ક્ષેત્રે રાજ્ય કક્ષા અને જિલ્લા કક્ષાએ સિદ્ધિ હાંસલ કરનાર વિદ્યાર્થીઓને પ્રોત્સાહિત કરાયા હતા. કાર્યક્રમમાં રેનીભાઈ શાહ, પાર્થભાઈ સોરઠિયા, નિલેશભાઈ ગુંસાઈ, કલ્પનાબેન ગોર, અગ્નિનભાઈ સોરઠિયા, અહાદુરસિંહ જાડેજા, લીલાવંતીબેન પ્રજાપતિ, અમરીશભાઈ કંડોઈ, વિજયભાઈ પલણ, જયરામભાઈ રાવલિયા, રામજીભાઈ વેડા, ભવરામભાઈ જેઠવા, અગ્નિનભાઈ પંડ્યા, કિશોરસિંહ જાડેજા સહિતના ઉપસ્થિત રહ્યા હતા.

કાર્યક્રમને સફળ બનાવવા શાસનાધિકારી સુનીતાબેન દરિયાણી, મયૂરભાઈ પટેલ, પીયૂષભાઈ ડાંગર, લીનાબેન હુબાર, સ્વામી વિવેકાનંદ વિદ્યાલયના વર્ગ-૨ અધિકારી હરેશભાઈ દરજી, અમરાભાઈ રબારી, ઈનાયતઅલી શેખ, લક્ષ્મીબેન રબારી, જલ્પાબેન ગોહિલ, નંદલાલ માતા, કામિનીબેન સુવર્દે દ્વારા જહેમત ઉઠાવાઈ હતી. કાર્યક્રમનું સંચાલન તેજસભાઈ મહેતાએ કર્યું હતું.

પુસ્તક વિમોચન પ્રસંગે ઉપસ્થિત ધારાસભ્ય ત્રિકમભાઈ તથા વેલસ્પન ફાઉન્ડેશનના અગ્રણીઓ.

અંજારમાં દેશી ચિકિત્સા પદ્ધતિઓ અને આદર્શ પશુપાલન પુસ્તકનું વિમોચન

ધારાસભ્યની ઉપસ્થિતિમાં પશુપાલનની માહિતી સરળ રીતે સમજાવવાનો પ્રયાસ

અંજાર, તા. ૧૩ : આ શહેરમાં વેલસ્પન ફાઉન્ડેશન દ્વારા વેલ-નેતૃત્વ કાર્યક્રમ અંતર્ગત દેશી ચિકિત્સા પદ્ધતિઓ અને આદર્શ પશુપાલન પુસ્તકનું ધારાસભ્યના હસ્તે વિમોચન કરાયું હતું.

વેલસ્પન વર્લ્ડની સીએસઆર ટીમે છેવટના લોકો સુધી કામગીરી કરીને વિકાસની પહેલ કરી છે. કેએફએફએફડીટીની મદદથી વેલસ્પન ફાઉન્ડેશન દ્વારા વેલ-નેતૃત્વ પ્રોગ્રામ હેઠળ આદર્શ પશુપાલનનું એક પુસ્તક બનાવવામાં આવ્યું છે. આ પુસ્તક પશુપાલક મિત્રો સુધી પહોંચે એ માટે અંજારના ધારાસભ્ય ત્રિકમભાઈ છાંગાના હસ્તે વિમોચન કરાયું હતું.

વેલસ્પનના સજ્જવ રંજન, ગિરીશ માથુર, આસીફભાઈ અને કેએફએફએફડીટીના જયેશ લાલકા, ધૃતિ અને કિરીટસિંહ આ પ્રસંગે ઉપસ્થિત રહ્યા હતા.

આ પુસ્તક ૨૦ ગામના વિવિધ દૂધ સંગ્રહ કેન્દ્રો પર મૂકવામાં આવશે, જેમાં નફાકારક પશુપાલનની માહિતી સરળ રીતે સમજાવવાનો પ્રયાસ કરાયો છે.

વેલસ્પન ફાઉન્ડેશન પુરસ્કૃત વેલ-નેતૃત્વ કાર્યક્રમ ખેડૂત અને પશુપાલકની આજીવિકા મજબૂત બને એ માટે સક્રિય રીતે કાર્યરત છે, જેમાં રાસાયણમુક્ત ખેતી, પરંપરાગત અને સારું ઉત્પાદન આપનારા દેશી બિયારણની બીજ બેન્ક, બ્રુસેલ્લોસિસ રસીકરણ જેવા કાર્યક્રમો થઈ રહ્યા છે અને કૃષિ સેવા કેન્દ્ર નાની નાગલપર ખાતે કાર્યરત છે.

Tree plantation drive, an initiative by Welspun Foundation, Vapi in collaboration with the Gujarat Pollution Control Board (GPCB) and Tukwada Gram Panchayat. This year, as we celebrate World Environment Day, we continue our commitment to sustainability by planting 100 tree saplings at the Tukwada pond area by senior officials from GPCB, Welspun and Sarpanch of Tukwada Village.

ગુજરાત નેશનલ લો યુનિવર્સિટીના સિલ્વાસા કેમ્પસ ખાતે ધ આર્ટ ઓફ

MEDIA COVERAGE

વાપીની વેલસ્પન અને રાસ્પબેરી પાઈ ફાઉન્ડેશનના કોડ શોકેસ ઇવેન્ટ યોજાઈ

(તસવીર : મનોજ બાથેજા)

વાપી: વેલસ્પન ફાઉન્ડેશન અને રાસ્પબેરી પાઈ ફાઉન્ડેશનના સહયોગથી કોડ શો કેસ ઇવેન્ટનો પ્રથમ કાર્યક્રમ ઔદ્યોગિક વસાહત પ્રાથમિક શાળામાં સફળતાપૂર્વક યોજાયો હતો. આ કાર્યક્રમમાં વાપી અને પારડીની પાંચ સરકારી પ્રાથમિક અને માધ્યમિક શાળાઓના ૪૦ વિદ્યાર્થીઓએ ઉત્સાહભેર ભાગ લીધો અને તેમના નાવિન્યપૂર્ણ કોડિંગ પ્રોજેક્ટ્સ રજૂ કર્યા હતા. ઇવેન્ટમાં વલસાડ જિલ્લા પ્રાથમિક શિક્ષણ અધિકારી દારાસિંહ વસાવાએ મુલાકાત લીધી અને વિદ્યાર્થીઓના પ્રયત્નોની પ્રશંસા કરી હતી. મહેમાનોમાં BRC અશ્વિનભાઈ અને પ્રિન્સિપલ મીનાબેન સાથે વેલસ્પન અને રાસ્પબેરી પાઈ ફાઉન્ડેશનના મુખ્ય પ્રતિનિધિઓ હાજર રહ્યા હતા. સંજીવ રંજન (ઇન્ડિયા હેડ), આસિફખાન પઠાણ (ગુજરાત હેડ), અવની શ્રીવાસ્તવ (CSR પ્રોગ્રામ હેડ, વેલસ્પન ફાઉન્ડેશન) અને વસુ અને સુરજ (રાસ્પબેરી પાઈ ફાઉન્ડેશન)એ વિદ્યાર્થીઓને માર્ગદર્શન આપી તેમનું ઉત્સાહવર્ધન કર્યું હતુ.

વેલસ્પન ફાઉન્ડેશને પારડી બ્લોકની મહિલાઓ સાથે IWDની ઉજવણી કરી

(વર્તમાન પ્રવાહ વાપી બ્યુરો)
વાપી, તા.૦૨

વેલસ્પન ફાઉન્ડેશન કોર હેલ્થ એન્ડ નોલેજ (વેલનૂત્ત) પહેલે પારડી તાલુકામાં મહિલાઓ અને પરિવારોના જીવનમાં નોંધપાત્ર અસર કરી છે. વેલસ્પન ફાઉન્ડેશન અને BAIF - ડાર્ટવલીહ્યુટ્સ વચ્ચેના સહયોગથી આ પ્રોજેક્ટ ૨૩ ગામડાઓમાં કેલાયેલો છે અને ૨૩,૦૦૦ થી વધુ પરિવારોના જીવનને સ્પર્શે છે, જેનાથી તેમને તેમના વાર્ષિક ઉત્પાદન બમણું કરવામાં અને આવકના ટકાઉ સ્રોત બનાવવામાં મદદ મળી છે. સ્વ-સહાય જૂથો દ્વારા મહિલા સશક્તિકરણ પર ધ્યાન કેન્દ્રિત કરીને, આ પ્રોજેક્ટ ગ્રામીણ સમુદાયોમાં સર્વાંગી વિકાસને આગળ ધપાવી રહ્યો છે, જે "સશક્ત મહિલા, સમૃદ્ધ ગામડા"ના સિદ્ધાંતને રજૂ કરે છે.

આંતરરાષ્ટ્રીય મહિલા દિવસ પર, પ્રોજેક્ટની સિદ્ધિઓને માન આપવા માટે આનંદના પ્રસંગમાં એક ભવ્ય ઉજવણીનું આયોજન કરવામાં આવ્યું હતું. આ કાર્યક્રમમાં RSETI ના ડિરેક્ટર અમિત ચોપરી અને વેલસ્પન ફાઉન્ડેશનના અવની શ્રીવાસ્તવ, BAIF સંસ્થાના જિતિન સાર્દે અને કુંજન પટેલ, ચોપડવા ગામના સરપંચ સંગીતાબેન પટેલ; વલિયા અને બાબા કલ્યાણ વિસ્તારના જિલ્લા સંયોજક જિગ્નેશ પટેલ; જિલ્લા બેંક સંયોજક સમુદ્રા પટેલ; અને ગ્રામીણ વિકાસ ટ્રસ્ટના રાજેશ પટેલ અને મહેશ પટેલ સહિત વિવિધ મહાનુભાવોએ હાજરી આપી હતી. ૨૩ ગામડાઓમાંથી કુલ ૪૧૯ મહિલાઓએ ભાગ લીધો હતો, જેમાં પહેલની વ્યાપક અસર દર્શાવવામાં આવી હતી.

કાર્યક્રમ દરમિયાન, અવની શ્રીવાસ્તવે પ્રોજેક્ટમાં મહિલાઓના સશક્તિકરણ પર મળે વ્યક્ત કર્યો હતો, નોંધ્યું હતું કે તેનાથી પણ મહિલાઓ ઉદ્યોગસાહસિકોમાં પરિવર્તિત થઈ છે. BAIF ના જિતિન સાર્દેએ કેરી વિકાસ, કૃષિ વિકાસ, મહિલા આરોગ્ય, રોજગાર અને મહિલા સશક્તિકરણમાં પ્રોજેક્ટના યોગદાન પર પ્રકાશ પાડ્યો હતો, તેમણે વેલનૂત્ત પ્રોજેક્ટની અસરનો પણ ઉલ્લેખ કર્યો હતો અને જણાવ્યું હતું કે અગાઉ સરેરાશ આવક ૧૧ હજારથી ૧૮ હજાર હતી અને હવે તે ૩૩ હજાર છે જે બમણી છે. જિલ્લેના પટેલે સરકારી યોજનાઓના મહત્વ અને સ્વ-સહાય જૂથો દ્વારા તેમની ડિજિટલીના મહત્વ પર વાત કરી, જેથી બાકી રહી શકાય કે તે દરેક જરૂરિયાતમંદ મહિલા સુધી પહોંચે. નાણાકીય આયોજન સલાહકાર સંગુતા પટેલે સ્વ-સહાય જૂથો અને બેંકો વચ્ચે સહયોગના ફાયદાઓ, ખાસ કરીને મહિલાઓના નાણાકીય વિકાસમાં મદદ કરતા બેંક મિત્ર કાર્યક્રમ પર ભાર મૂક્યો.

આ કાર્યક્રમમાં ગ્રામીણ પરિવારોને ઉત્પાદન આપવા માટે રચાયેલ ઓઇલ પેન્ડન યોજના અને વીમા કાર્યક્રમો જેવી વિવિધ સરકારી યોજનાઓને પર રજા બાર મૂકવામાં આવ્યો હતો. ઘણા સહભાગીઓએ તેમના વ્યક્તિગત અનુભવો શેર કર્યા કે આ પ્રોજેક્ટે તેમના જીવનમાં કેવી રીતે પરિવર્તન લાવ્યું છે. તેમના પરિવારોમાં નાણાકીય પ્રવૃત્તિ અને સશક્તિકરણ લાવ્યું છે.

આ કાર્યક્રમનું આયોજન સ્થાનિક પ્રોજેક્ટ કોઓર્ડિનેટર અને સ્વયંસેવકો, જેમ કે રાહુલ મોરે, ખુશ્બુબેન પટેલ અને રશ્મિ ગાવિત દ્વારા વિચારપૂર્વક કરવામાં આવ્યું હતું, કરણભાઈ પટેલ દ્વારા હલ્યપૂર્વક આભાર માન્યો હતો.

આ ચાલુ પહેલ મહિલાઓની સક્રિય ભૂમિકાની દ્વારા ગ્રામીણ વિકાસને પ્રોત્સાહન આપવાનું ચાલુ રાખે છે, ખાતરી કરે છે કે તેમનું સશક્તિકરણ સમુદાયમાં વ્યાપક પરિવર્તન તરફ દોરી જાય છે.

વલસાડ જિલ્લા પ્રાથમિક શિક્ષણ અધિકારી દારાસિંહ વસાવાએ મુલાકાત લીધી

- સોમવાર, તા. ૩૧-૦૩-૨૦૨૫ કચ્છમિત્ર

રતનાલની શાળામાં એ.આઈ. કોડિંગ પ્રદર્શન કેમ્પમાં ઉપસ્થિત મહેમાનો અને પ્રમાણપત્ર સાથે વિદ્યાર્થીઓ તસવીરમાં નજરે પડે છે. (તસવીર :રસિક આહિર)

રતનાલની શાળામાં એ.આઈ. કોડિંગ અંગે પ્રદર્શન કાર્યક્રમ યોજાયો

રતનાલ (તા.અંજાર), તા.૩૦ : અહીંની સરકારી માધ્યમિક અને ઉચ્ચતર માધ્યમિક શાળામાં વેલસ્પન ફાઉન્ડેશન તથા રતનાલની તમામ શાળાઓના સંયુક્ત ઉપક્રમે એ.આઈ કોડિંગ પ્રદર્શન યોજાયું હતું.

પ્રારંભમાં દીપ પ્રાગટ્ય બાદ મહેમાનોએ વિદ્યાર્થીઓ દ્વારા કરવામાં આવેલું કોડિંગ પ્રદર્શન નિહાળ્યું હતું. શિક્ષિકા એન. એસ. પટેલે સ્વાગત ઉદ્બોધન આપ્યું હતું. મહેમાનોનું સાલ અને પુષ્પગુચ્છ દ્વારા સન્માન કરવામાં આવ્યું હતું. ત્યારબાદ વેલસ્પન ફાઉન્ડેશન તરફથી વિદ્યાર્થીઓને ટ્રોફી અને પ્રમાણપત્ર એનાયત કરવામાં આવ્યા હતા.

વેલસ્પન ફાઉન્ડેશનના આસિફ ખાન પઠાન, સીએસઆર ઇન્ડિયા હેડ સંજીવ રંજને કોડિંગના ઉપયોગ દ્વારા બાળકો નવી શોધ કરતા થીમે

વેલસ્પન ફાઉન્ડેશન દ્વારા વિદ્યાર્થીઓને સ્મૃતિચિહ્ન અને પ્રમાણપત્ર એનાયત

તેની સમજ સાથે ફાઉન્ડેશન દ્વારા અંજાર તાલુકાની શાળામાં ચાલતા તમામ અભ્યાસક્રમની માહિતી આપી હતી. આ પ્રસંગે અંજારના સચ્ચિદાનંદ મંદિરના મહંત ત્રિકમદાસજી મહારાજ, જિલ્લા શિક્ષણ અધિકારી સંજયભાઈ પરમાર, ડી.પી.ઈ.ઓ ભુપેન્દ્રસિંહ વાઘેલા, રાસબેરીપાઈ ફાઉન્ડેશન ઇન્ડિયા હેડ અનુજ, વસુંધરાબેન, સુરજભાઈ, વેલસ્પન એજ્યુકેશન હેડ વિદ્યાબેન જોશી, જિલ્લા પંચાયત સદસ્ય મ્યાજરબાઈ છાંગા, તાલુકા પંચાયત સદસ્ય રણછોડભાઈ માતા, પૂર્વ સરપંચ સરિયાબેન ત્રિકમભાઈ વરચંદ, એ.ઈ.આઈ. અશ્વિનસિંહ વાઘેલા, ટી.પી.ઈ.ઓ. રવજીભાઈ મહેશ્વરી, જિલ્લા કેળવણી નિરીક્ષક જિતેન્દ્રસિંહ પરમાર, સી.આર.સી. કોઓર્ડિનેટર પુખરાજસિંહ જાડેજા, તમામ શાળાના આચાર્ય, એસ.એમ.ડી.સી.ના સભ્ય વેલજીભાઈ, ભરતભાઇ તથા SMC-ના સભ્ય રાજેશભાઇ તથા અન્ય સભ્યો ઉપસ્થિત રહ્યા હતા. સંચાલન શોભનાબેન વ્યાસે અને આભારવિધિ રોહિતભાઈ ઠક્કરે કરી હતી.

વેલસ્પન ફાઉન્ડેશન દ્વારા વેલ-શિક્ષા પ્રોગ્રામમાંથી વલસાડ અને અંજારમાં પર્યાવરણીય સાચવણી અને સરકારી શાળાઓમાં પ્રેરણાદાયી પ્રગતિ

(વર્તમાન પ્રવાહ વાપી બ્યુરો)
વાપી, તા.૨૬

વેલસ્પન ફાઉન્ડેશન વિકસાવેલ વ્યાપમાં રાખીને દરેક સમાજને શોષાયિત કરવા માટે વિવિધ પ્રોજેક્ટ્સ અને પહેલો કરે છે. તેમની વેલ-શિક્ષા પ્રોગ્રામનાથી વલસાડ અને અંજારમાં પર્યાવરણીય સાચવણી અને સરકારી શાળાઓમાં પ્રેરણાદાયી પ્રગતિ થાય છે.

વલસાડ અને અંજારમાં બાલા વોલ પેઈન્ટીંગ, આરઓ વોટર સિસ્ટમ્સ, ડસ્ટબીન કોલેશન અને કિચન ગાર્ડન સાથે શૈક્ષણિક સંસ્થાઓને મદદ કરે છે

શિક્ષણ વાતાવરણ અને બાળકોને પ્રોફેશનલ કરવા માટે ૨ શાળાઓમાં ૯૦ બેચનું આયોજન કર્યું છે. આ સેવા દ્વારા વિકસેલેમ્બી બાળકોને ઉચ્ચ ગ્રાહ્ય કક્ષાનું કામ થાય છે. કલિંગ દ્વારા પોલીસી ૧૦ શાળાઓમાં બાળ-પિચો જેવી સંરક્ષણલક્ષી બાબતોની જાગરૂકતા અને સંકોચ-મતભાવને ઉત્પન્ન કરી શકે છે. ૧૦૦ શાળાઓમાં ૪૦૦ ડસ્ટબીન મૂકવામાં આવ્યા છે. જેથી બાળકોમાં નાની ઉંમરથી કચરાને વ્યવસ્થાપન કરવાનું સમજ ઉભી થઈ છે અને શાળામાં સાફસૂફ જળવાઈ રહે છે. વેલસ્પન ફાઉન્ડેશનના પ્રયત્નો સ્થાનિક સમુદાયોમાં સર્વાંગી વૃદ્ધિ અને સશક્તિકરણને પ્રોત્સાહન આપવામાં તેના સમર્પણને દર્શાવે છે. બાળકમાં જવાબદારી અને સામુદાયિક જોડાણ દ્વારા, વેલસ્પન ફાઉન્ડેશન શૈક્ષણિક અને પર્યાવરણીય સેવાના સકારાત્મક પરિવર્તન લાવવાનું સતત ચાલુ રાખે છે.

વાપી વિસ્તારમાં સરકારી પ્રાથમિક શાળામાં પ્રવેશ લેતાં બાળકોને શાળામાં આવવા માટે પ્રોત્સાહિત કરાયા

વાપી: સરકારી પ્રાથમિક શાળાઓમાં કન્યા કેળવણી મહોત્સવ અને શાળા પ્રવેશોત્સવનું આયોજન દર વર્ષની જેમ વર્ષ 2024-25 માં પણ કરવામાં આવ્યું હતું. સરકારી પ્રાથમિક શાળામાં બાલવાટિકા અને પહેલા ધોરણમાં પ્રવેશ લેતા બાળકોને શાળામાં આવવા માટે પ્રોત્સાહિત કરવા માટે ઉજવવામાં આવે છે, જેથી કોઈ પણ બાળક શિક્ષણથી વંચિત ના રહે. વેલસ્પન ફાઉન્ડેશન દ્વારા વર્ષ 2024-25 માં અંજાર અને વલસાડ જિલ્લાની 250 સરકારી પ્રાથમિક શાળાઓમાં બાલવાટિકા અને પહેલા ધોરણમાં પ્રવેશ લીધેલ 5600 વિદ્યાર્થીઓને પ્રોત્સાહિત કરવા માટે શૈક્ષણિક કીટ આપી પ્રવેશોત્સવની ઉજવણી કરવામાં આવી હતી.

ભુજ સંદેશ સમાચાર -29

બાળકોને સ્કૂલબેગ તેમજ બુકનું વિતરણ કરાયું

સિનુગ્રા ગામની કન્યા શાળામાં બાળકોનો પ્રવેશોત્સવ ઉજવાયો

। અંજાર । (સંદેશ બ્યૂરો)

સિનુગ્રા કન્યા શાળામાં વર્ષ ૨૦૨૪-૨૫ નો કન્યા કેળવણી મહોત્સવ અને શાળા પ્રવેશોત્સવ ૨૦૨૪ ઉજવાયો હતો, જેમાં નાયબ કાર્યપાલક ઈજનેર ગિરીશભાઈ મેવાડાના હસ્તે છાત્રોને બાલવાટિકાના વર્ગમાં પ્રવેશ અપાવાયો હતો.

ગામના અગ્રણી રાપજીભાઈ વિસરિયા, પીર રોયદ જલાલશા મામદશા, માતંગ લખુભાઈ લાલજી, પલાભાઈ મકોના, મનોજભાઈ વિસરિયા , આર.ડી મહેશ્વરી, વલ્લભભાઈ ચૌધરી , ઈન્દુબેન વાઘેર, રીનાબેન મયૂરભાઈ કુડિયા, સુવેમા-ભાઈ બાજણ, મનીષાબેન વાઘેર , કિશોરભાઈ ચારૂ , સુમિત્રાબેન રાઠોડ, દીપિકાબેન રાઠોડ તેમજ આંગણવાડી કાર્યકરો ઉપસ્થિત રહ્યા હતા. કાર્યક્રમમાં પ્રાર્થના, યોગ અને બાળકો દ્વારા વક્તવ્ય અને પ્રમુખ ગિરીશભાઈ મેવાડા દ્વારા ઉચ્ચ શિક્ષણ અને જીવનમાં શિક્ષણની મહત્તા સમજાવી, બાળકોને વેલસ્પન દ્વારા સ્કૂલ બેગ અને બુક તેમજ પ્રથમ ક્રમાંક મેળવનાર તેજસ્વી બાળકોને સન્માનિત કરવામાં આવ્યા હતા. કાર્યક્રમનું સંચાલન જાગૃતિ ચારૂ અને વૃષિકા દનિચાએ કર્યું હતું. આભાર દર્શન શાળા-ના આચાર્ય મનજીભાઈ મહેશ્વરી દ્વારા કરવામાં આવ્યું હતું.

MEDIA COVERAGE

અંજાર-વાપીના 25 ગામોમાં નુક્કડ નાટક દ્વારા આરોગ્ય બાબતે જાગૃતી

વેલસ્પન ફાઉન્ડેશન દ્વારા આરોગ્ય શિક્ષણમાં સમુદાયોને જોડવા નવતર પ્રયોગ

ભાસ્કર ન્યૂઝ | અંજાર

ગુજરાતના ગ્રામીણ વિસ્તારોમાં આરોગ્ય સંભાળ એ એક મોટો પડકાર છે. આરોગ્ય સંભાળ વિશેની મર્યાદિત જાગૃતિ ઘણીવાર વ્યાપક ગેરસમજો અને આરોગ્ય સમસ્યાઓ તરફ દોરી જાય છે. આ જરૂરિયાતને ઓળખીને, વેલસ્પન ફાઉન્ડેશને આરોગ્ય શિક્ષણમાં સમુદાયોને જોડવા માટે એક નવીન ઉકેલ તરીકે નુક્કડ નાટકનું લોકોને જાગૃત કરવાનું આયોજન કર્યું હતું. આ અંજાર અને વાપીના 25 ગામોમાં આ નવતર પ્રયોગના માધ્યમથી આરોગ્ય અંગે લોકોને જાગૃત કરાયા હતા.

આ શેરી નાટકોની અસરકારકતા મનોરંજન કરવાની સાથે તેની લોકોને શિક્ષિત કરવાની ક્ષમતામાં રહેલી છે. સ્થાનિક કલાકારોસાર્વજનિક જગ્યાઓ પર પ્રદર્શન કરે છે, જે સમુદાયના તમામ સભ્યો માટે આરોગ્ય સંદેશાને સુલભ બનાવે છે. સ્થાનિક ભાષા,રમૂજ અને સંબંધિત પાત્રોનો ઉપયોગ જટિલ આરોગ્ય માહિતી અને રોજિંદા સમજણ વચ્ચેના અંતરને દૂર કરવામાં મદદ કરે છે.વાસ્તવિક જીવનના દૃશ્યોને નાટકીય સ્વરૂપ આપીને, આ પ્રદર્શનો માત્ર માહિતી જ આપતા નથી પરંતુ પ્રેક્ષકોને તેમની સ્વાસ્થ્ય પ્રથાઓ અને તેમની પસંદગીના પરિણામો પર પ્રતિબિંબિત કરવા માટે પણ પ્રેરિત કરે છે.

આ પહેલ દરમિયાન, 25 ગામોને આવરી લેવામાં આવ્યા છે, જેમાં 1,500 થી વધુ લોકોએ ભાગ લીધો હતો. વેલસ્પન ફાઉન્ડેશનનો ઉદ્દેશ્ય આ સમુદાયોમાં સ્વાસ્થ્ય જાગૃતિ અને સ્વાસ્થ્ય પદ્ધતિઓમાં કાયમી પરિવર્તન લાવવાનો છે, જે આખરે આ વિસ્તારમાં આરોગ્યના પરિણામોમાં સુધારો કરવામાં ફાળો આપે છે.

વેલસ્પન ફાઉન્ડેશને ૨૦થી વધુ ગામડાઓની આજીવિકા મજબૂત કરવા માટે પ્રોજેક્ટ હાથ ધર્યો

વણઝાર ક્રેમરી,વાપી,તા.૨૩ મિ: સમાજ પ્રગતિની દિશાની જવાબદારી માટે કટિબધ્ધ વેલસ્પન ફાઉન્ડેશન વણઝાર ક્રિમરના સ્ત્રી યુવા સભ્યોમાં વસ્તા લોકો પુરુષમાં વધુ ઘડે અને જીવન નિર્માણ માટે નવીની આવકમાં વધારો કરી શકે તે માટે વિવિધ પ્રકારના પ્રોજેક્ટ હાથ ધર્યા છે. વેલસ્પન ફાઉન્ડેશન દ્વારા આ માટે જમીની માર્ગદર્શન આપવામાં આવે છે અને મદદ પણ કરવામાં આવી છે. વેલસ્પન કંપનીનો મુખ્ય ધ્યેય માત્ર ઝડપી શ્રીમંતોડી અને કર્મચારીઓ માટે જ નહીં પરંતુ સમાજના વિકાસ અને સશક્તિકરણ માટે કાર્યરત છે અને સમાજને બહુવિધ રીતે સેવા આપવાનું પણ છે. વેલસ્પન ફાઉન્ડેશનની કામગીરી ચાર મુખ્ય સ્તંભો શિક્ષણ (વોકેશનલ), આરોગ્ય (જાહેર આરોગ્ય), આજીવિકા (ટકાઉ આજીવિકા) અને પર્યાવરણ (ટકાઉ વિકાસ) પર કેન્દ્રિત છે. આ ચાર અલગ પડી વેલ નેતૃત્વ ધરાવતા વિસ્તારોની મહિલાઓ માટે આરોગ્ય સેવાઓ વ્યવસાય ઉપયોગ અસરકારક ખેતી અને ઉત્પાદનની ગુણવત્તાનું સર્જન કરવા માટે પ્રતિબદ્ધ છે. વ્યૂહાત્મક હસ્તક્ષિપ્તગીરીઓ અને સામૂહિક પ્રયાસો દ્વારા આ પ્રોજેક્ટ ઉજ્જડ વસ્તિઓને અને ૨૪ સ્વ-સહાય જૂથો ને વધુ અસરકારક બનાવી છે. સાથે સ્થાનિક સંસ્થાઓ અને ૨૪ સ્વ-સહાય જૂથો ને વધુ અસરકારક પરિવર્તનની ગેમ આપ્યો છે. વેલ નેતૃત્વની આ પહેલથી સમાજ આર્થિકમાં મહત્તા ઉકેલે. કાર્યક્રમ ખેતી પદ્ધતિઓની સુધારણા માટે જમીની માહિતી અને ૩૬-નીડલ સહાય પૂરી પાડવા માટે સક્રિયપણે કાર્ય કરી રહ્યું છે. પ્રોજેક્ટના આયોજન અને અમલીકરણમાં સ્થાનિક હિતધારકોની સામેલ કરીને, દરેક ગામની પ્રોજેક્ટ જરૂરિયાતોને અનુરૂપ તેમના પ્રયત્નોને કસ્ટમાઇઝ કરે છે. આમ કરવાથી સમાજના વડો પોતે આ પ્રોજેક્ટ સાથે સમાયોજન છે તેવો અનુભૂતિ પણ કરે છે. કાર્યક્રમ ખેતી પદ્ધતિઓની આસપાસ એ કોઈ પણ પ્રોજેક્ટનો પ્રાણવાયુ પબ્બર છે.જેવાયાર્થીઓની અવકાશ નોંધપાત્ર વધારો કરે છે. આ અભિગમનો ઉદ્દેશ્ય કૃષિમાં ઉત્પાદકતા, તેની ગુણવત્તા અને નફાકારકતા વધારવાની છે. આમ માં જે પ્રયાસો થઈ રહ્યા છે તેમાં પ્રાથમિક મર્યો અનુસાર એક પરિવારની કમોકમ ૧૨,૦૦૦ જેટલી વાર્ષિક આવકમાં વધારો નોંધાયો છે. વેલ નેતૃત્વ દ્વારા વેલસ્પન ફાઉન્ડેશન પોતાની કામગીરીની વ્યાપ વધારવા માટે અને કાર્યક્ષમ તથા અસરકારક રીતે કામ કરવા માટે પ્રતિબધ્ધ છે. તેનું ધ્યેય જે લોકોને સેવા આપે છે તેને સશક્ત બનાવવાનો, કાયમી નોંધરીની તકો ઊભી કરવાની તથા ઉજ્જડતા અટકિત માટે સમાજને મજબૂત કરવાનો છે.

ધોરણ ૬ થી ૮નાં ૨૫ જેટલાં વિદ્યાર્થીઓએ ઉત્સાહભેર ભાગ લીધો

અંજારની શાળામાં વિજ્ઞાન મેળા થકી છાત્રોમાં વિજ્ઞાનપ્રત્યે રુચિમાં વધારો

અંજાર ખાતે શાળા નંબર ૧૪માં વિજ્ઞાન મેળો યોજવામાં આવ્યો હતો. બાળકોમાં વિજ્ઞાન પ્રત્યેની અભિરુચિ વધે અને નવસર્જન કરવાની પ્રેરણા મળે એ હેતુથી વેલ શિક્ષ પ્રોગ્રામ અંતર્ગત વેલસ્પન ફાઉન્ડેશન અને પ્રથમ એજ્યુકેશન ફાઉન્ડેશનનાં ઉપક્રમે ધોરણ ૬ થી ૮નાં ૨૫ જેટલાં વિદ્યાર્થીઓએ ઉત્સાહભેર ભાગ લીધો હતો.

વિજ્ઞાન મેળામાં શિક્ષકો પોતાનાંમેળા ગોઠવ્યા અને વિદ્યાર્થીઓને વાહિયા તેમજ વિજ્ઞાનના માર્ગદર્શનમાં વિજ્ઞાન વિષય-વી જુદી જુદી કૃતિ રજૂ કરાઈ હતી, જેમાં ગેસ-ની કલાકો, અગોળમાં ચોખા, સૂર્ય અહાર અને ચંદ્ર અહાર, જાદુઈ બલ્બ, પ્રનાલ, ચુંબકાકર્ષણ વગરનું પાણી, સૂર્ય અને પૃથ્વી-નું સંતુલન, મનુષ્યનું ઉત્પાદન તંત્ર જેવા પ્રયોગો રજૂ કરવામાં આવ્યા હતા.

આ તકે વેલસ્પન ફાઉન્ડેશનમાંથી વીણાબેન જોશી, સંદેશાબાઈ, પ્રથમ એજ્યુકેશન ફાઉન્ડેશનનાં વિનોદભાઈ સોલંકી, ઈનચાર્જબાઈ મહીલા હાજર રહ્યા હતા અને બાળકોને પ્રોત્સાહિત કર્યા હતા. વિજ્ઞાન મેળાની વ્યવસ્થા શાળાનાં આચાર્યનાં માર્ગદર્શન હેઠળ સમગ્ર શાળા પરિવાર દ્વારા ગોઠવવામાં આવી હતી.

અંજારની ડીવી હાઈસ્કુલે વોકેશનલ લેબના ઉદ્ઘાટન સાથે 89 મો સ્થાપના દિન ઉજવ્યો

ધો.10 અને 12 ના એ-1 ગ્રેડ મેળવનાર છાત્રોને ચાંદીના સિક્કા આપવાની જાહેરાત

ભાસ્કર ન્યૂઝ | અંજાર

અંજારની આઝાદી પહેલાંની ઐતિહાસિક શેઠ ધર્મસિંહ વલ્લભદાસ સરકારી ઉ. મા. શાળાના 89મા સ્થાપના દિનની ઉજવણી, વેલસ્પન ફાઉન્ડેશન દ્વારા આપવામાં આવેલી વોકેશનલ લેબનું ઉદ્ઘાટન સાથે ઉજવવામાં આવ્યો હતો સાથે ધો.10,12 માં અભ્યાસ કરતા વિદ્યાર્થીઓને શુભેચ્છા વિદાય આપવામાં આવી હતી.

આ ઉજવણીમાં ધો. 10,12 ના વિદ્યાર્થીઓને બોર્ડની પરીક્ષામાં સફળતા પ્રાપ્ત કરવા માટે શુભેચ્છા પાઠવતા વિદ્યાર્થીઓને આત્મવિશ્વાસ, ધ્યેય, દ્રઢ મનોબળ, મહેનત, એકાગ્રતા અને ટાઈમ મેનેજમેન્ટ ના ગુણો કેળવવા પર ભાર મુકયો હતો. આ પ્રસંગે તેઓએ શાળાના A1 ગ્રેડ મેળવનાર વિદ્યાર્થીઓ માટે પાંચ ગ્રામ ચાંદીના સિક્કાની ભેટ આપવા જાહેરાત કરી હતી. શાળાના આચાર્ય ઉમેશભાઈ વ્યાસના માર્ગદર્શન હેઠળ તેમજ અંજાર સંસ્કિદાનંદ મંદિરના મહંત ત્રિકમદાસજી મહારાજના અધ્યક્ષ સ્થાને જિલ્લા શિક્ષણાધિકારી કચેરીના એઈઆઈ અને અંજાર શાસનાધિકારી મૂળજીભાઈ મિંઢાણી, વેલસ્પન ફાઉન્ડેશનના સીએસઆર હેડ આસિફખાન પઠાણ, વેલસ્પન ફાઉન્ડેશન સીએસઆર એજ્યુકેશન પ્રોગ્રામ મેનેજર વીણાબેન જોષી, લેન્ડ એ હેન્ડ ઇન્ડિયા સંસ્થાના જિ. પ્રોજેક્ટ કોઓર્ડિનેટર સુનિલભાઈ પટેલ, શાળાના એસએમડીસી સભ્યો નારાણભાઈ ધોરીયા,રમેશભાઈ ચૌહાણ, સંજયભાઈ પરમાર, મોડેલ સ્કૂલ,અંજારના વંકાભાઈ રબારી, શાળાના સુપરવાઈઝર રાહુલભાઈ નાઈ, સિનીયર કારકુન ભરતસિંહ જાડેજા વગેરેની ઉપસ્થિતિમાં ઉજવણી કરાઇ હતી. સમગ્ર કાર્યક્રમનું સંચાલન નીલમબેન ગજજર તથા અનમબેન પઠાણે તથા આભારવિધિ સુપરવાઈઝર રાહુલભાઈ નાઈએ કરી હતી. કાર્યક્રમને સફળ બનાવવા અજયભાઈ આહિર અને સ્ટાફ ભાઈ બહેનોએ જહેમત ઉઠાવી હતી.

વેલસ્પન ફાઉન્ડેશન અને બી આર સી દ્વારા બે દિવસીય તાલુકા કક્ષાનો વિજ્ઞાન મેળો યોજાયો

ધ ઓલ્ડ સ્ટેપ
editortheboldstep@gmail.com

વાપી. વેલસ્પન ફાઉન્ડેશન અને બી આર સી દ્વારા વલસાડમાં આયોજિત બે દિવસીય તાલુકા કક્ષાનો વિજ્ઞાન મેળો પ્રથમ દિવસે વિજ્ઞાન પ્રદર્શન સાથે શરૂ થયો હતો અને બીજા દિવસે ઈનામ વિતરણ સાથે સમાપ્ત થયો હતો. પારાસબ્ય અરવિંદભાઈ, પ્રમુખ મનહરભાઈ, ડીપીઈઓ વસાવાભાઈ અને વેલસ્પન વાપીના બિઝનેસ હેડ રાજર્ષિ ઘોષના પત્ની બાની મંજોરી ઘોષ જેવા મહેમાનો શ્રાવસ્તી મેડમ, મોનિકા મેડમ, પ્રતિમા મેડમ અને અવની શ્રીવાસ્તવ સાથે પ્રદર્શનની મુલાકાત લીધી, જેમાં પ્રાથમિક શાળાના વિદ્યાર્થીઓ દ્વારા સર્જનાત્મક પ્રોજેક્ટ પ્રદર્શિત કરવામાં આવ્યા હતા.

વેલસ્પન ફાઉન્ડેશન દ્વારા ધોધડકુવા ગામે વિશ્વ માનસિક સ્વાસ્થ્ય દિવસની ઉજવણી

(પ્રતિનિધિ) વાપી, સમાજના દરેક વર્ગને મજબૂત બનાવવામાં પ્રભાવશાળી યોગદાન આપવાના સભાન પ્રયાસ સાથે, વેલસ્પન ફાઉન્ડેશન, વેલસ્પન વર્કની સીએસઆર આર્મ સકારાત્મક પરિવર્તનને સમર્થન આપવા માટે જમીની સ્તરે કામ કરે છે. શિક્ષણ, આજીવિકાની તકો, આરોગ્ય, તબીબી સહાય, મહિલા સશક્તિકરણથી લઈને પર્યાવરણીય પહેલ સુધી, વેલસ્પન ફાઉન્ડેશનની પહલોનો હેતુ સમાજનો સર્વાંગી વિકાસ કરવાનો છે.૧૦ મી ઓક્ટોબરના રોજ વિશ્વ માનસિક સ્વાસ્થ્ય દિવસની ઉજવણીના રૂપમાં વેલસ્પન ફાઉન્ડેશન કોર હેલ્થ એન્ડ નોલેજ દ્વારા વલસાડના ધોધડકુવા ગામમાં એક પ્રભાવશાળી જાગૃતિ કાર્યક્રમનું આયોજન કરવામાં આવ્યું હતું. જેમાં સમુદાયોમાં માનસિક સ્વાસ્થ્ય પ્રાથમિકતા આપવાની મહત્તાની જરૂરિયાત પર ભાર મૂકવામાં આવ્યો હતો.આ કાર્યક્રમ સ્થાનિક સ્વ-સહાય જૂથો ના સભ્યોને એકસાથે લાવ્યા જેમણે મદદ મેળવવાની પ્રક્રિયાને સામાન્ય બનાવવા અને માનસિક સ્વાસ્થ્ય પડકારો માટે સક્રિય અભિગમોને પ્રોત્સાહિત કરવાના હેતુથી અર્થપૂર્ણ ચર્ચાઓમાં ભાગ લીધો. દિવસનો એક કેન્દ્રિય સંદેશ હતો કે જિંદગીમાં ક્યારેક આપણે ઠીક નહીં હોઈએ, જે સ્વીકારવા યોગ્ય છે. બધા લોકો ક્યારેક દુઃખી કે તણાવમાં હોય છે, ત્યારે મદદ માંગવી ખરાબ નથી. સહકાર અને મદદની જરૂર હોવું સામાન્ય છે. અને આ માનસિક સ્વસ્થતા માટે મહત્વપૂર્ણ છે.

ડો. દિતિષા ભટ્ટ અને સુશ્રી સિયાની ગુસાઈએ આ સત્રનું નેતૃત્વ કર્યું, સહભાગીઓને માઈન્ડફુલનેસ (જાગૃત થવું) અને રિલેક્સેશન (હળવા થવું) ટેકનિક પર કેન્દ્રિત વિવિધ જૂથ પ્રવૃત્તિઓ અને કસરતો દ્વારા માર્ગદર્શન આપ્યું. તેમની નિષ્ણાત સુવિધાનો હેતુ ઉપસ્થિતોને તેમની માનસિક સુખાકારી વધારવા માટે વ્યવહારિક સાધનો સાથે સશક્ત કરવાનો હતો. વેલસ્પન ફાઉન્ડેશન એક એવી સંસ્કૃતિ બનાવવા માટે પ્રતિબદ્ધ છે જ્યાં માનસિક સ્વાસ્થ્ય સહાય મેળવવાને નબળાઈને બદલે તાકાતની નિશાની તરીકે ઓળખવામાંઆવે. ધોધડકુવા ના સરપંચ શ્રીમતી સંગીતાબેન કલ્પેશભાઈ પટેલે પણ તમામ SHG સભ્યોને માનસિક સ્વાસ્થ્ય અંગે પોતાના વિચારો રજૂ કર્યાહતા. કાર્યક્રમ દરમિયાન કુલ ૫૯ સહભાગીઓ હાજર રહ્યા હતા.આ પહેલ દ્વારા, વેલસ્પન ફાઉન્ડેશન જાગરૂકતા વધારવા અને માનસિક સ્વાસ્થ્ય વિશે વાતચીતને પ્રોત્સાહિત કરવાનો પ્રયાસ કરે છે, છેવટે બધા માટે વધુ સહાયક સમુદાયનું નિર્માણ કરે છે.

MEDIA COVERAGE

વેલસ્પન ફાઉન્ડેશન દ્વારા પ્રાથમિક શાળાના બાળકોમાં વ્યવસાયલક્ષી શિક્ષણ માટે સ્કીલ્સ ઓન વ્હીલ્સ કાર્યક્રમનું ધારાસભ્યના વરદ હસ્તે ઉદ્ઘાટન

અંજાર તા. ૨૦

અંજાર નગરપાલિકા સંચાલિત પ્રાથમિક શાળા નંબર ૩ માં વેલસ્પન ફાઉન્ડેશન પુરસ્કૃત સ્કીલ ઓન વહીલ કાર્યક્રમનું અંજારના માનનીય ધારાસભ્ય શ્રી ત્રિકમભાઈ છાંગાના વરદ હસ્તે ઉદ્ઘાટન કરવામાં આવ્યું હતું. આ પ્રસંગે અંજાર નગરપાલિકા પ્રમુખ શ્રી વૈભવભાઈ કોડરાની, અંજાર શિક્ષણસમિતિના પ્રમુખ શ્રી બકરામભાઈ, ઉપપ્રમુખ શ્રી તેજસભાઈ મહેતા, વેલસ્પન ફાઉન્ડેશનમાંથી શ્રી આસિફ ખાન તથા વીક્ષા જોશી અને લેન્ડ અ હેન્ડ ના સભ્યો ઉપસ્થિત રહ્યા હતા.

નવી શિક્ષણ નીતિને ધ્યાનમાં રાખી પ્રાથમિક શાળાના વિદ્યાર્થીઓમાં વ્યવસાયીલક્ષી શિક્ષણની જાગૃતિ લાવવા માટે, વેલસ્પન ફાઉન્ડેશને અંજાર તાલુકાની પ્રાથમિક શાળાઓમાં બિન-વોકેશનલ પ્રોગ્રામ- સ્કીલ ઓન વ્હીલ્સ શરૂ કરવામાં આવ્યો. જેના ભાગરૂપે એક મોબાઈલ બસ તૈયાર કરવામાં આવી છે જે મૂળભૂત વ્યવસાયીલક્ષી શિક્ષણ પ્રદાન કરશે, જે દરેક શાળામાં જઈને બાળકો અને શિક્ષકો સાથે વ્યવહારિક અને સૈદ્ધાંતિક વર્કશોપ કરશે.

આ બસમાં ખેતી, ઈલેક્ટ્રિકલ, મિકેનિકલ, હોમસાયન્સ, આરોગ્ય, પ્લમ્બિંગ, ગ્રાફિક્સ જેવા વિવિધ પ્રકારના વ્યવસાયલક્ષી શિક્ષણના પ્રેક્ટિકલ મોડેલ રાખવામાં આવેલ છે. જેમાં વર્કશોપ અને પ્રેક્ટિકલ દ્વારા ધોરણ ૬ થી ૮ ના બાળકોને બે દિવસનો વર્કશોપ કરાવવામાં આવે છે જેનાથી બાળકોમાં વ્યવસાયલક્ષી ક્રીયાલક્ષનો અભિગમ કેળવાય. આ વર્ષે વેલસ્પન ફાઉન્ડેશન દ્વારા અંજાર તાલુકાની ૩૫ જેટલી પ્રાથમિક શાળાઓ આવરી લેવામાં આવશે. આ કાર્યક્રમને સફળ બનાવવામાં અંજાર નગરપાલિકા સંચાલિત શાળા નંબર ૩ ના આચાર્ય શ્રી દેસાઈ ભાઈ અને શાળા પરિવારે જહેમત ઉઠાવી હતી અને આવેલ તમામ અતિથીઓનો આભાર વ્યક્ત કરેલ હતો.

RNI NO.GUJGUJ/2020/79761

KUTCH MAHEK

Editor. Rajesh D. Rathod Mo.No. 9898232969

Friday 3rd January 2025 kutchmahek1@gmail.com Gujarat Kutch

વેલસ્પન ફાઉન્ડેશન અને પ્રથમ એજ્યુકેશન દ્વારા ગણિતશાસ્ત્રી શ્રીનિવાસ રામાનુજનની જન્મજયંતી ઉજવવામાં આવી.

અંજાર નગર પ્રાથમિક શાળા નંબર ૧૬ માં ગણિત – વિજ્ઞાન અને ભાષાવિજ્ઞાનનું ત્રિવિધ પ્રદર્શન યોજવામાં આવ્યું.

22 ડિસેમ્બર 1887 નાં રોજ ભારતમાં જન્મેલા અને નાનપણથી જ ગણિત વિષય પ્રત્યે લગાવ ધરાવતા તેમજ વિશ્વના પ્રખર ગણિત શાસ્ત્રીઓને પેદી એક એવા શ્રીનિવાસ આયંગર રામાનુજનની જન્મ જયંતી દર વર્ષે સમગ્ર દેશમાં રાષ્ટ્રીય ગણિત દિવસ તરીકે ઉજવવામાં આવે છે. બાળકોમાં ગણિત વિષય પ્રત્યે અભિરૂચિ થયે અને અભ્યાસમાં ગણિત વિષયને સ્વસ્થ રીતે સમજી શકે એ હેતુસર વેલસ્પન ફાઉન્ડેશન અને પ્રથમ સંસ્થા દ્વારા ગણિતશાસ્ત્રી શ્રીનિવાસ રામાનુજનની જન્મજયંતી ઉજવવાનું અનોખું આયોજન કરવામાં આવ્યું હતું.

આ ઉજવણી અંતર્ગત અંજાર નગર પાલિકા સંચાલિત વિવિધ શાળાના ધોરણ ૬ થી ૮ નાં બાળકોને ગણિતની સંકલ્પનાઓ સિદ્ધ કરતાં વિવિધ પ્રોજેક્ટ, વિજ્ઞાનના પ્રયોગો અને સાથે સાથે ભાષાવિજ્ઞાનને લગતા પ્રયોગો અને પ્રોજક્ટ નિર્માણ કરવાનું અને તેનું પ્રદર્શન – નિદર્શનનું આયોજન કરવામાં આવ્યું હતું. જે અંતર્ગત પ્રથમ સંસ્થા સાથે જોડાયેલા વિષય નિષ્ણાંતો અને શાળાના શિક્ષકોના માર્ગદર્શન હેઠળ વિદ્યાર્થીઓ દ્વારા બનાવવામાં આવેલ વિવિધ પ્રોજેક્ટ અને પ્રયોગોનું અંજાર નગર પ્રાથમિક શિક્ષણ સમિતિ સંચાલિત પ્રાથમિક શાળા નંબર ૧૬ માં આયોજન કરવામાં આવ્યું હતું.

આ આયોજન અંતર્ગત અંજારની શાળા નંબર ૩,શાળા નંબર ૬,શાળા નંબર ૭,શાળા નંબર ૧૪,શાળા નંબર ૧૬,કુમાર શાળા નંબર ૨,કન્યા શાળા નંબર ૨ એમ કુલ સાત શાળાઓના ૮૬ બાળકો દ્વારા ભાગાકારની મશીન, જ્યાતાષમુખી, વેસ્ટ બોટલ ટ્રીટમેન્ટ પ્લાન્ટ, વણમ્ય સામાન્ય અવયવ(LCM), VR બોક્સ, રામાનુજન મેજીક સ્કેવર, બાર ગ્રાફ,અણુસંરચના ક્યાનો,જાદુઈ ત્રિકોણ,સિંગ પરિમાર્ન,વિસામગિક, વગેરે જેવા વિષય વૈવિધ્ય ધરાવતી ૪૦ કૃતિઓનું નિર્માણ કરી પ્રદર્શન માટે મુકવામાં આવી હતી.

અંજાર નગર પા.શિક્ષણ સમિતિના ચેરમેનશ્રી બાબરાભાઈ જોશીના અધ્યક્ષ સ્થાને અને વેલસ્પન હેડ (ગુજરાત) શ્રી આસિફભાઈ પઠાણના અતિથિવિશેષ પદે યોજવામાં આવેલા આ કાર્યક્રમની શરૂઆત મહેમાનોના વરદ હસ્તે દીપ પ્રાગટ્યથી તેમજ શાળા નંબર ૧૬ ની કન્યાઓ દ્વારા સ્વાગત ગીતથી કરવામાં આવી હતી. ત્યારબાદ શાળા નંબર ૧૬ ની વિદ્યાર્થીની શ્રેષ્ઠ રજુઆતનું દ્વારા શ્રેષ્ઠ જીવનના વ્યવહાર ઉદાહરણો ઉપરી ગણિત અપરાધ્ય જીવનમાં અત્ર તત્ર સર્વત્ર કેવી રીતે વણાયેલું છે તે સરળ ભાષામાં સમજાવી દિન વિશેષની મહિમા રજુ કર્યો હતો. તો શાળા નંબર ૩ ના વિદ્યાર્થી ભાવિષા સુરજ દ્વારા આર્કીફીશિયલ ઇન્ટેલીજન્સના ફાયદા અને નુકશાન સરળ ભાષામાં સમજાવ્યા હતા. અંજાર નગર પા.શિક્ષણ સમિતિના ચેરમેનશ્રી બાબરાભાઈ જોશી,વાઈસ ચેરમેનશ્રી તેજસભાઈ મહેતા,વેલસ્પન હેડ(CSR ગુજરાત) શ્રી આસીફભાઈ પઠાણ,સિનિયર ઓડીટર અનિલભાઈ,વિજયાબેન જોશી CSR વિભાગ અંજાર (વેલસ્પન ફાઉન્ડેશન) સાથે અંજાર બી.આર.સી. મધુરભાઈ પટેલ, સી.આર.સી.કો. જુલાબેન પટેલ,મીનાબેન,પીયુષભાઈ કોંગર,પ્રથમ એજ્યુકેશન અંજાર બ્લોકના ટીમ લીડર વિનોદભાઈ સોલંકી તેમજ જુદી જુદી શાળાના આચાર્ય અને શિક્ષકો દ્વારા આ કાર્યક્રમમાં ખાસ ઉપસ્થિત રહી બાળકોને પ્રેરણા અને માર્ગદર્શન પુરા પાડવા હતા. તેમજ વેલસ્પન ફાઉન્ડેશન દ્વારા ભાગ લેનાર તમામ બાળકોને પ્રોત્સાહન પુરસ્કાર આપવામાં આવ્યા હતો. પ્રથમ એજ્યુકેશન ટીમ અને શાળા પરિવાર દ્વારા કાર્યક્રમને સફળ બનાવવામાં પુરતો સહયોગ આપવામાં આવ્યો હતો. સમગ્ર કાર્યક્રમનું સંચાલન અને આભાર વિધિ શાળા નંબર ૧૬ નાં મુખ્ય શિક્ષક મેઝુલાભાઈ દ્વર્ય દ્વારા કરવામાં આવી હતી.

રતનાલ કન્યા શાળામાં વિવિધ કૌશલ્યોની જાણકારી અપાઈ

અંજાર : રતનાલ કન્યા શાળામાં વેલસ્પન ફાઉન્ડેશન અંજાર તથા લેન્ડ અ હેન્ડ ઈન્ડિયા પુણે તરફથી ફ્રી વોકેશનલ કાર્યક્રમ અંતર્ગત સ્કિલ ડેવલપમેન્ટની વિવિધ પ્રવૃત્તિઓ કરાવવામાં આવી હતી. બાળકોને કામના જગતનો પરિચય કરાવ્યો હતો. સ્કીલ્સ ઓન વ્હીલ્સ બસ જરૂરી સાધનો સાથે સજ્જ છે અને બાળકોને સાહિત્યપૂર્વક કારકિર્દીમાં પ્રેરણા આપવા માટે પ્રેક્ટીકલ વર્કશોપ પૂરું પાડ્યું હતું. તેમણે સુસ્થીર કૃષિથી લઈને અદ્યતન ટેકનોલોજી અને માનવ કેન્દ્રિત સેવાઓની માહિતી આપી હતી, જેમાં બાળકોને ખૂબ જ જ્ઞાન મળ્યું અને જાણવા મળ્યું હતું. વેલસ્પન તથા એનજીઓ તરફથી ટ્રેનર અરુણકુમાર, સુનિલ નવાલે, કીર્તિકુમાર ભાનુશાલી, અમિત કુમાર, અનિશ ખાન તથા જિ.કે.ની. જીતેન્દ્રસિંહ, આચાર્ય જીતેશભાઈ અને શાળા સ્ટાફ હાજર રહ્યા હતા.

લોકોની સમસ્યાને નિડરતાથી વાંચા આપતું એકમાત્ર અખબાર

સોશ્યલ આવૃતિ

મારું ભારત

MARU BHARAT

EDITOR : MAHESWARI GOVIND LALJIBHAI

3.12.2024

રિપોર્ટ - રમેશ સાકરિયા

ફાઉન્ડેશન દ્વારા શિક્ષક દિનની ઉજવણી

વેલસ્પન ફાઉન્ડેશન દ્વારા વટાર પ્રાથમિક શાળામાં વેલશિક્ષા પહેલ હેઠળ, શિક્ષક દિનની ઉજવણી કરવામાં આવી હતી, જેમાં સરકારી શિક્ષકો સાથે વિવિધ નોજમસ્તીની પ્રવૃત્તિઓ કરવામાં આવી. કાર્યક્રમમાં મુખ્ય મહેમાન તરીકે બ્રાન્તિભાઈ ઘોષ, શ્રાવસ્તી સમ્રાટ, પાર્વતી સમ્રાટ, રૂષી મહારાજા અને વેલસ્પન સોશિયલ તરફથી અવની શ્રીવાસ્તવે સક્રિય રીતે ભાગ લઈ શિક્ષકોને પ્રેરણા આપી હતી.

STORY FROM THE FIELD

"Shahista, Journey to Better Health"

Ms. Shahista,Varsamedi

Ms. Shahista, a 40-year-old resident of Varsamedi village, began her journey toward improved health with the support of the WelSwasthya Project. Ms. Rinkal, a dedicated Community Mobilizer from the WelSwasthya team, visited Ms. Shahista for the third time in July 2024 during a house-to-house follow-up for risk identification and screening.

Positive Changes and Results

Following the consultation, Ms. Shahista received treatment from Dr. Bharati at the Welhome Clinic for her anaemia and related issues. During a follow-up visit by the WelSwasthya team, her haemoglobin level had significantly improved, rising from 7.5 gm/dl to 13 gm/dl.

"Vansh, Journey to Health & Well-being"

This is the story of Master Vansh, a 4-year-old boy from Lohariya village, one of our community beneficiaries. Vansh belongs to a farmer-labor family, where his parents earn their livelihood through agricultural labor.

Health Screening and Initial Findings , Weight 14 kg and height 105 cm case of malnutrition condition

Positive Changes and Progress

Ms. Nidhiben later shared that she had begun feeding Vansh nutritious home-cooked meals and started using BAL Shakti in her cooking. As a result, Vansh showed gradual improvement, gaining weight. In July, Ms. Kajal conducted a follow-up screening and found that Vansh's weight had increased to 16 kg, with his height measuring 106 cm, placing him in the normal category. Ms. Nidhiben was overjoyed

"Growing Naturally, Thriving Sustainably"

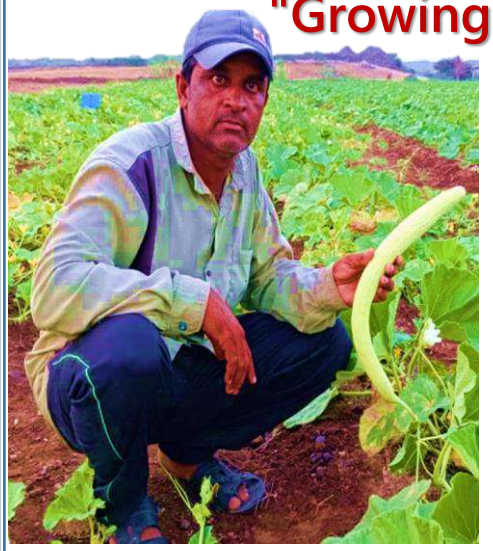

Chandanbhai Chavda – village Chandiya

A farmer from Chandiya village faced challenges with conventional methods, including soil degradation and health concerns. The farmer transitioned to 100% BRC and IPM products for chemical-free farming, motivated by the need for sustainable practices.

Implemented techniques such as crop rotation and natural pest control using BRC bio pesticides and bio fertilizers. Achieved improved crop quality and yield, with positive market response leading to increased sales of chemical-free vegetables. Inspired local farmers to adopt similar practices, promoting a healthier community and environment through sustainable agriculture.

Impact : Swaminarayan group Bhuj came for the exposure in his field and ask all the participants to follow the same practices and he is now become the brand ambassador of WFHK natural farming project

STORY FROM THE FIELD

"Maths Anxiety to Mastery"

Vaishali, Student-Sapeda

Vaishali, a student from Sapeda village, initially faced difficulties with addition and subtraction, especially with double-digit numbers. Although she wasn't part of the target group for the advanced camps, she joined the community activities and received guidance on concepts like carrying and borrowing. Over time, she became more comfortable with these skills through consistent practice.

Recently, Vaishali participated in a summer camp and expressed how much she enjoyed the learning experience. She now approaches math with confidence and joy, tackling problems that once seemed challenging. Today, she even performs oral addition and subtraction and regularly shares how she uses math in her daily life, showing how far she has come in her learning journey.

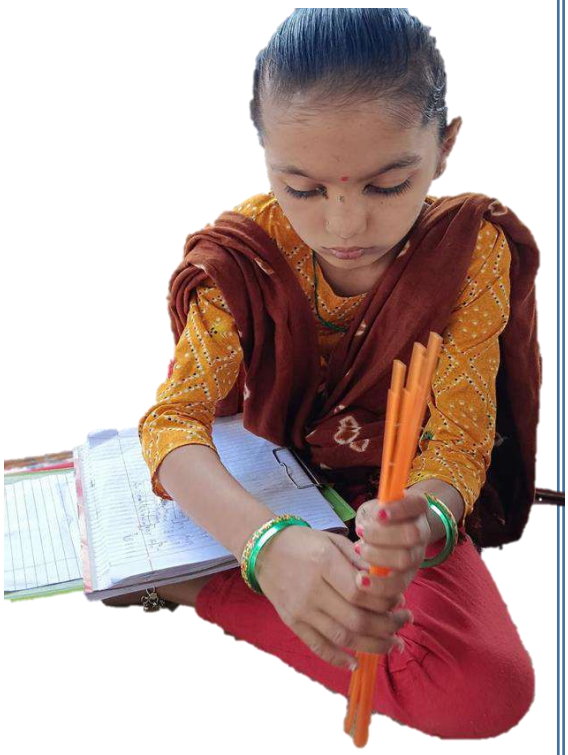

"Nurturing Potential: Krisha's Path to Mastering Math"

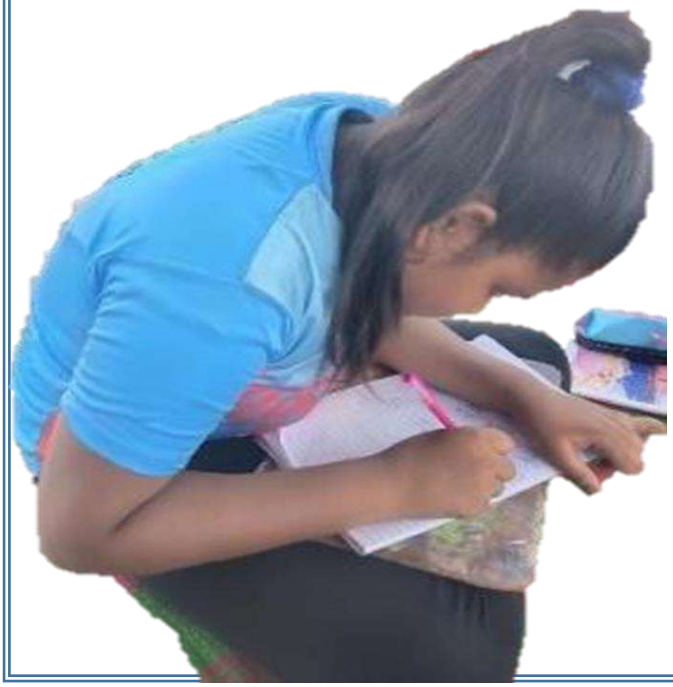

Krisha Sanjaybhai Garasia, an 8th-grade student from Segwa village, lives with her mother, Jayashreeben, her father, Sanjaybhai, and her younger brother. Last year, Krisha struggled with subtraction but made significant progress through a learning camp. This year, although she didn't attend the camp, she participated in a summer camp to address her challenges with subtraction.

Through regular practice, **Krisha regained her subtraction skills and was thrilled with her improvement**. She actively sought extra worksheets and received support from her friend Dhruvi and her mother. Her mother expressed gratitude for the educational support, noting how helpful community-based programs had been. Krisha's progress filled her family with pride and reinforced the positive impact of such initiatives.

THANK YOU

WFHK TEAM GUJARAT

Dr.Bharati, Veena, Avani, Asif, Nitesh, Vijay, Anand

For more detail please contact
Asifkhan Pathan
Corporate Social Responsibility
Welspun Foundation For Health & Knowledge
Welspun City, Village Varsamedi, Taluka Anjar, Dist: Kutch, Gujarat 370 110, India.
Mob : +91 9099065262 ,
E-mail : Asifkhan_Pathan@welspun.com Website : www.welspunindia.com